公園都市＊共生都市＊快適産業都市

かかみがはら

2010
6/15
広報各務原

【各務原の歴史散歩　山田寺塔心礎（さんでんじとうしんそ）】

蘇原寺島町の古代寺院跡「山田寺跡」。無染（むぜん）寺の境内には、当時、塔の基礎に使われていた礎石を今も見ることができます。

⇒詳しくは18ページ

市の財政状況をお知らせします
平成 21 年度予算執行状況

「第 2 次かかみがはら男女共同参画プラン」がスタート
平成 23 年度採用　各務原市職員を募集

市長からの手紙●明日にかける橋③

かかみがはらっこ●桜丘中学校
みんな集合●こんにちは赤ちゃん訪問
クローズアップ●鷲見文菜さん
木曽川学入門●木曽川の夏の生物

財政 DATA FILE（データファイル）

市民の皆さんの税負担額や、税の使われた金額・用途など、財政に関するデータをお知らせします

●市民１人あたりの税負担額
・・・14万88円

●市民１人あたりに使われた金額
・・・27万6,807円

●市民１人あたりの資産額（20年度）
・・・203万9,000円

●市民１人あたりの市債現在高
・・・27万2,071円

●使われた金額 BEST 3

1位 民生費　子ども医療費助成、保育所運営など

2 総務費　定額給付金、学習等供用施設の建設など

3 土木費　公園・道路の建設・維持など

※いずれも一般会計分
資産額の21年度数値は10月に公表予定

市債状況

市債とは、市が年度を越えて借り入れる借金のことです。
（平成21年度末見込み）

区分	市債現在高	国からの地方交付税に算入される額	実質市負担市債現在高
一般会計	407億3,010万8千円	297億1,416万2千円	110億1,594万6千円
下水道会計	197億9,183万8千円	102億6,690万8千円	95億2,493万円
水道会計	50億650万4千円	6,631万9千円	49億4,018万5千円
合計	**655億2,845万円**	**400億4,738万9千円**	**254億8,106万1千円**

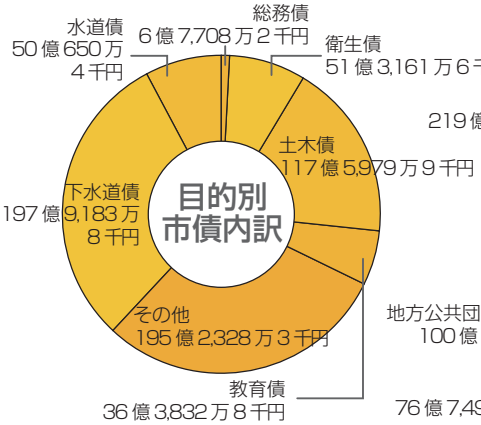

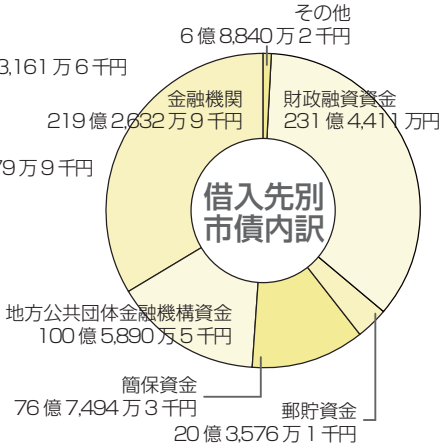

一般会計市債現在高は、平成20年度決算の約397億円に比べて約10億円増加していますが、元利償還金が地方交付税に算入される有利な市債を厳選して借入しているため、元利償還金を全額市が負担する市債現在高は、平成20年度決算の約114億円に比べて約3億9千万円減少しています。

下水道会計市債現在高は、平成20年度決算の約198億円に比べて約1千万円減少、水道会計市債現在高は、平成20年度決算の約53億3千万円に比べて約3億3千万円減少となりました。

全体の市債現在高は、平成20年度決算の約648億6千万円に比べて約6億7千万円増加し、約655億3千万円となりますが、一般会計市債と下水道会計市債の半分以上が地方交付税に算入されるため、実質の市債現在高は約254億8千万円となり、前年度に比べ約10億3千万円減少しています。

基金状況

基金は、特定の目的のために財産を維持し、資金を積み立て、また定額の資金を運用するために設けられる資金や財産のことをいいます。法律や条例に基づいて設置します。

区分		現在高
財政調整基金		56億3,733万4千円
減債基金		77億1,571万4千円
特定目的基金	公共施設整備基金	28億5,405万4千円
	緑の基金	7億6,182万8千円
	その他（※）	8億1,297万9千円
国民健康保険財政調整基金		2億4,943万3千円
介護給付費準備基金		4億4,003万9千円
介護従事者処遇改善臨時特例基金		5,254万2千円
水道事業基金		4億6,841万円
合計		**189億9,233万3千円**

平成21年度末での基金の現在高は約190億円となり、平成20年度末と比べて約6億5千万円増加しています。

※その他…地域福祉基金、国際交流振興基金、福祉振興基金、ふるさと農村活性化対策基金

（平成21年度末見込み）

平成21年度予算執行状況

市民の皆さんに市政へのご理解を深めていただくため、毎年２回、市の財政事情をお知らせしています。今回は、平成 21 年度の予算執行状況です。
財政状況については、市ウェブサイトでもご覧いただけます。

詳細　財政課☎ 058-383-1132

一般会計

一般会計の歳入・歳出決算見込みは次のとおりです。歳入で予算額と収入済額、歳出で予算額と支出済額に差があるのは、4月１日～5月 31 日中の収入･支出などがあるためです。

【歳入】

区分	予算額	収入済額
市税	211 億 8,705 万 5 千円	209 億 7,172 万 8 千円
地方譲与税	5 億 2,658 万 8 千円	5 億 2,658 万 8 千円
交付金	24 億 4,099 万 7 千円	24 億 4,099 万 8 千円
地方交付税	16 億 2,195 万 8 千円	16 億 2,195 万 8 千円
国庫支出金	(32 億 3,602 万 2 千円) 97 億 8,053 万 2 千円	(27 億 9,106 万円) 71 億 7,643 万 9 千円
県支出金	23 億 2,339 万 1 千円	18 億 8,212 万 3 千円
繰入金	10 億 266 万円	10 億 266 万円
市債	(5 億 3,560 万円) 46 億 2,370 万円	17 億 8,300 万円
その他	(5 億 3,697 万 2 千円) 53 億 9,517 万 3 千円	(5 億 3,697 万 2 千円) 52 億 3,491 万 1 千円
合計	**(43 億 859 万 4 千円) 489 億 205 万 4 千円**	**(33 億 2,803 万 2 千円) 426 億 4,040 万 5 千円**

（平成 22 年 3 月 31 日現在）
カッコ内は前年度から繰り越した予算など

【歳出】

区分	予算額	支出済額
議会費	3 億 5,701 万 5 千円	3 億 4,024 万 4 千円
総務費	(23 億 3,883 万 7 千円) 61 億 9,215 万 1 千円	(22 億 7,724 万 3 千円) 53 億 4,801 万 2 千円
民生費	(8,779 万 4 千円) 103 億 6,666 万 1 千円	(8,546 万 2 千円) 90 億 4,248 万 5 千円
衛生費	(4 億 2,447 万 3 千円) 45 億 8,624 万円	(1 億 492 万円) 25 億 9,089 万 9 千円
労働費	1 億 7,113 万 3 千円	1 億 404 万 5 千円
農林水産業費	4 億 7,939 万 1 千円	3 億 6,363 万 9 千円
商工費	11 億 5,874 万 2 千円	9 億 1,788 万 8 千円
土木費	(9 億 8,919 万 9 千円) 78 億 1,248 万 1 千円	(8 億 264 万円) 55 億 2,389 万 6 千円
消防費	20 億 2,524 万 5 千円	17 億 5,316 万 7 千円
教育費	(4 億 6,829 万 1 千円) 55 億 5,361 万円	(3 億 6,065 万 9 千円) 43 億 6,665 万 1 千円
公債費	39 億 4,307 万 9 千円	37 億 6,988 万 4 千円
諸支出金	62 億 1,422 万 9 千円	36 億 8,740 万 9 千円
予備費	4,207 万 7 千円	0 千円
合計	**(43 億 859 万 4 千円) 489 億 205 万 4 千円**	**(36 億 3,092 万 4 千円) 378 億 821 万 9 千円**

特別会計・企業会計

国民健康保険事業などの特別会計と、水道事業の企業会計の執行状況は以下のとおりです。

【特別会計】

区分	予算額	収入済額	支出済額
国民健康保険事業	141 億 1,559 万 7 千円	120 億 5,910 万 6 千円	129 億 2,503 万 3 千円
老人保健	8,082 万 3 千円	1 億 989 万 3 千円	5,518 万 7 千円
介護保険事業	77 億 2,552 万 2 千円	70 億 5,252 万 2 千円	64 億 8,031 万 7 千円
後期高齢者医療事業	19 億 3,368 万 9 千円	18 億 9,180 万 3 千円	17 億 5,310 万 5 千円
下水道事業	51 億 7,090 万 7 千円	38 億 9,815 万 8 千円	38 億 3,307 万 9 千円

【企業会計（水道事業）】

区分	予算額	決算見込み額
水道事業収益	26 億 1,111 万 7 千円	26 億 3,027 万 7 千円
水道事業費用	22 億 8,235 万 6 千円	21 億 7,733 万 5 千円
資本的収入	1 億 5,744 万 6 千円	1 億 4,024 万 4 千円
資本的支出	13 億 6,468 万 1 千円	12 億 1,471 万 1 千円

（平成 22 年 3 月 31 日現在）

「第2次かかみがはら男女共同参画プラン」がスタート

このプランは、社会のあらゆる分野で男女共同参画を推進していくための総合的な計画として、市が実施すべき施策の基本的な方向や内容を明らかにしたものです。

プランの計画期間は、平成22年度から平成26年度までの5年間です。

男女が輝く未来をみんなの手で！

市は、男女に関わらず、市民だれもが互いを認め合い、一人一人の個性と能力が発揮できる「男女が共に輝く都市（まち）」を目指しています。

この「第2次かかみがはら男女共同参画プラン」は、これまでの成果を踏まえつつ、さらに新たな課題に対応するために策定されました。

市・市民・事業者がそれぞれの立場で目標に向かい、みんなで「男女が共に輝く都市（まち）かかみがはら」を実現させましょう。

同プランをまとめた冊子は、市役所1階市政情報コーナーや市民サービスセンター、川島振興事務所、図書館などで閲覧することができます。また、市のウェブサイト（アドレスは裏表紙）に、公開しています。

プランの目標と主な重点事項・役割

目標Ⅰ：男女共同参画社会への意識づくり

○教育と学習の推進
○メディアにおける人権尊重の教育（メディア・リテラシー）
○市民・事業者・行政の意識改革

市民に望まれる役割
男女に不平等な社会通念やしきたりなどを見直しましょう。

事業者に望まれる役割
性別で担当などを決めつけないで、資質や能力を大切にしましょう。

目標Ⅱ：あらゆる分野における男女共同参画の促進

○意思決定の場（地域・企業の運営や審議会）への女性の参画促進
○雇用機会の拡大と充実、再チャレンジ支援、待遇の確保
○仕事と生活の調和（ワーク・ライフ・バランス）の推進
○仕事・事業者・行政の意識改革

市民に望まれる役割
仕事と生活の調和がとれたライフスタイルを築きましょう。

事業者に望まれる役割
女性の役職登用を進めましょう。

目標Ⅲ：ともに生きる社会環境整備

○女性に対するあらゆる暴力の根絶
○子育て相談、成長に応じた子育て支援
○男女の生涯にわたる心身の健康の確保

市民に望まれる役割
男女が協力して家事、育児、介護などを分担しましょう。

事業者に望まれる役割
仕事と子育ての両立支援を進めましょう。

詳細　男女輝き推進室☎058（383）1361

“話そう、働こう、育てよう。いっしょに。”6月23日～29日は「男女共同参画週間」です。

平成23年度採用

各務原市職員（大学卒業程度）を募集

各務原市の未来をつくる、平成23年度採用の職員を募集します。やる気のあるあなたの「力」をぜひ、各務原市で活かしてください。

試験区分（大学卒程度）	採用予定人員	受験資格
行政	5名程度	昭和59年4月2日～平成元年4月1日に生まれた方
土木	1名	

試験日　1次・筆記試験＝7月25日（日）

試験区分　左表のとおり

受付期間　6月16日～30日（土・日曜日は除く）午前8時30分～午後5時15分、郵送の場合は6月30日必着

申込用紙の交付　▽窓口＝職員課（市役所3階）、川島振興事務所、市民サービスセンターで交付▽郵送＝封筒の表に「申込書請求」と朱書し、返信用定形封筒（80円切手をはり、返信先を明記）、連絡先を明記したものを同封し、職員課へ▽インターネット＝市ウェブサイト http://www.city.kakamigahara.lg.jp/saiyou/youkou.html から申込書・受験票などをA4サイズで印刷

申込　所定の申込書・受験票に必要事項を記入し、写真をはる▽窓口＝職員課に提出▽郵送＝封筒の表に「受験申込」と朱書し、返信用定形封筒（80円切手をはり、返信先を明記）を同封し、〒504－8555那加桜町1の69、職員課へ

詳細　職員課☎058（383）1450

市長からの手紙

森　真

明日にかける橋③

～都市の交流とロマン～

世界には市民の交通の利便とともに、都市の魅力を高める大小の名橋があります。ゴールデンゲートブリッジやロンドンブリッジなどが著名です。

（仮）各務原大橋は、橋の長さ約600mの長大橋。とりつけ道路は約1.9km、あわせて2.5kmの幹線道路です。しかも国の全面支援と川島町との合併特例債という有利な資金計画で市の資金負担は以外に少ない。

市の単独事業で、この規模の長大橋はあまり例がないという。それだけに後世の歴史の評価に耐えうるものをつくらねばなりません。本市の関係部局がロマンと情熱をもって建設にとりくんでいるゆえんです。

世界の橋の名鑑をみますと驚いたことに、古代ローマ時代の橋が多く掲載されています。それらは堅牢で風格があり、美しいがゆえに今も人々に愛されています。二千年前のものが全欧州（かつてのローマ帝国）で300以上今も使われています。それ自体が驚異です。

万里の長城は、外部との交流を遮断し、古代ローマは外部との間に道路と橋を次々つくり交流を促進し同化していきました。すべての道はローマに通ずです。古代ギリシャは文芸に、ローマは人間らしい生活のための社会資本整備に力をいれました。

すべてのユーロ紙幣の裏面には、古代から中世、近世、現代へ「橋」が印刷されています。欧州連合内の交流促進を意味しているのでしょう。

橋がでてくる歌は多くありますが、橋を歌った名曲は少ないようです。フランス民謡のアビニヨン橋の上でとクワイ河マーチ（戦場にかける橋）だけのようです。（仮）各務原大橋にも名曲がわいてくるといいですねえ。

さわらび祭りにお越しください

日時　6月26日（土）　10:00～14:00（雨天決行）
場所　福祉の里・さわらび苑、シデコブシの丘（須衛稲田）
内容　施設利用者の作業活動で生産した花苗・野菜・さをり織り製品・クッキーなどの販売、コンサート、軽食コーナー、各種展示など
詳細　さわらび苑☎058-385-3550

第10回 水と緑コンクール

部門　①公共花壇（大）＝市からの花苗配布を受けて、面積20㎡以上の公共の花壇などを花かざりしている団体②公共花壇（小）＝市からの花苗配布を受けて、面積20㎡未満の公共の花壇などを花かざりしている団体③ガーデニング＝庭などに花や樹木を植え道路などから見える緑化に取り組んでいる個人④緑化補助＝市の緑化補助金を受けて樹木を植えている個人および事業者⑤おしゃれ店舗＝店や事業所に花や樹木を植え道路などから見える緑化に取り組んでいる事業者
審査　①②④は書類審査のみ、③⑤は書類審査と現地審査
申込　応募用紙に写真をはり、6月15日～8月13日に、応募用紙設置場所（水と緑推進課・市民サービスセンター・川島振興事務所）へ
詳細　水と緑推進課☎058-383-1533

障がい者 就労（軽作業）体験

日時　7月2日（金）　13:30～15:30
場所　総合福祉会館（那加桜町2）
対象　65歳未満の障がい者（身体・知的・精神）の方、または家族
内容　主に布をたたむ軽作業の体験。希望者には、就労に関する個別相談も行います
申込と詳細　地域活動支援センター・ザールせいすい☎058-235-6080

助成します リサイクル活動グッズ

【たい肥化容器、剪（せん）定枝粉砕機購入に補助】

家庭で生ごみ・緑ごみのリサイクルに取り組める、たい肥化容器と剪定枝粉砕機を購入された方に、購入費用の一部を補助します。
対象　平成22年4月1日以降にたい肥化容器、または剪定枝粉砕機を購入された市内在住の世帯主（剪定枝粉砕機は、自治会も対象）
補助内容　▷たい肥化容器＝1世帯あたり1基。購入金額の2分の1以内（上限3千円）▷剪定枝粉砕機＝1世帯または1自治会あたり1機。購入金額の2分の1以内（上限2万円）
定員　堆肥化容器＝100人、剪定枝粉砕機＝50人（申込順）

【古紙回収庫設置に補助】

地域で古紙などをいつでも出せ、保管できる回収庫の設置を行おうとする回収実施団体に、補助金を交付します。
対象　自治会、PTA、子ども会などの資源集団回収登録団体
補助内容　回収庫の購入費および工事費の合計額の2分の1以内（上限10万円）
定員　5団体（申込順）

【共通事項】

申込　6月24日に産業文化センター6階第4会議室へ。6月25日～産業文化センター5階環境政策課で受け付けます。
備考　▷20年度、21年度に補助を受けた方、団体は除く▷補助数に限りがあるので、購入前の申込をお勧めします
詳細　環境政策課☎058-383-4230

平和の日にちなんで パネル展示

市では、平和の尊さを後世に伝えるため、各務原空襲のあった6月22日を「平和の日」と定めています。
県原爆被爆者の会「岐朋会」と共催でパネル展を行います。
期間　7月5日～7日（7日は午前中のみ）
場所　産業文化センター1階ロビー（那加桜町2）
内容　広島・長崎の被爆の悲惨さを伝える写真・絵画
詳細　総務課☎058-383-1111内線2201

放送大学公開講演会「日常生活と美術」

今本当に欲しい物、知りたい物は何でしょうか。
ちょっと立ち止まって、日常生活や美術品の中に隠されている、また見逃してきたかもしれないものを味わいませんか。
日時　7月10日（土）　13:30～15:30
場所　県民ふれあい会館第2棟3階講堂（岐阜市薮田南2）
講師　古川秀昭・岐阜県美術館長
申込と詳細　放送大学　岐阜学習センター☎058-273-9614

文化財古墳清掃に参加しませんか

日時　6月27日（日）　6:00～8:00（小雨決行）
場所　衣裳塚古墳（鵜沼羽場町2　空安寺境内）
持参品　ノコギリ・剪定ハサミ・ホウキなど
詳細　市明るい社会づくり運動協議会☎058-383-0868

くらしとけんこう

各務原市役所代表☎ 058-383-1111　ウェブサイト　http://www.city.kakamigahara.lg.jp
携帯ウェブサイト http://mobile.city.kakamigahara.gifu.jp

夏休み小学生 短期水泳教室

子どもたちに、泳ぐ楽しさを知ってもらうための教室です。

受講期日　8月4～6日、9、11日、16～20日（各教室10回、1回1時間）

対象　小学生

費用　5500円（傷害保険料含む）

教室時間と抽選日時

	教室時間と定員	抽選日時	
1	9:00～、50人	7月11日(日)	9:30
2	10:00～、50人		10:30
3	11:00～、50人		11:30
4	14:00～、50人		13:30
5	15:00～、50人		14:30

申込　7月11日（日）に抽選を行います。希望する教室の抽選時間15分前に、印鑑・受講料を持参し市民プール（鵜沼小伊木町）へ直接お越しください

備考　▷保護者が申込▷教室は途中変更できません▷受講料は返金不可

詳細　市民プール☎ 058-370-6506

軽スポーツ交流会で心地よい汗を！

日時　7月10日（土）18:30～

場所　川島小学校体育館（川島河田町）

内容　スポーツガラッキーほか

対象　市内在住、在勤、在学の方

申込と詳細　6月23日までに各校区体育指導員またはスポーツ課☎ 058-383-1231

健康増進パワーアップトレーニング講習会

受講すると、総合体育館・市民プールのトレーニングルームが利用できる「トレーニング講習会受講証」をお渡しします。

日時　▷総合体育館（スポーツ課へ申込）=7月10日（土）9:00～、15日（木）13:00～、26日（月）19:00～▷市民プール（市民プールへ申込）=7月7日（水）19:00～、11日（日）・16日（金）10:00～

【共通事項】

対象　15歳以上（中学生は除く）

定員　各30人（抽選）

費用　250円

申込　往復はがきに「住所、氏名（ふりがな）、電話番号、性別、生年月日（年齢）、希望会場と希望講習日、トレーニング講習会受講希望」と明記し、7月1日（必着）までに各申込先へ

備考　▷はがき1枚につき1人▷申込少数の場合は中止することがあります

●筋力測定装置の一般開放

場所　総合体育館

対象　高校生以上

内容　膝関節の伸展・屈曲時の筋力を測定（1回15分程度）

費用　高校生250円、一般500円

定員　1日5人（申込順）

申込　印鑑を持参して総合体育館トレーニングルームで予約

詳細　▷スポーツ課＝〒504-8555 那加桜町1-69 ☎ 058-383-1231 ▷総合体育館＝〒504-0023 那加太平町2-100 ☎ 058-371-1717 ▷市民プール＝〒509-0143 鵜沼小伊木町4-300 ☎ 058-370-6506

夏の動く市民教室

川、水に関する施設をバスで巡ります。親子で自然環境や、市について学んでみませんか。

日時　8月3日（火）9:00～15:30（市役所集合解散）

コース　各務野自然遺産の森、北清掃センター、自然共生研究センター、水道施設（写真下）

対象　市内在住の小学4年生以上の方（小学生は保護者同伴）

定員　25人（申込順）

費用　800円（昼食代、当日支払）

備考　感想文の提出あり

申込と詳細　6月23日～7月15日までに市民活動推進課☎ 058-383-1662

ケーキづくりと食育講座

日時　7月27日（火）9:30～12:00

場所　中部学院大学各務原キャンパス（那加甥田町）

対象　小学生以上の子と保護者

定員　16組（申込順）

内容　ケーキづくりを通し、親子で楽しく、食べ物の選び方や、食べ方、後片付け、感謝の気持ち、地産地消について学ぶ

費用　1組500円

備考　ケーキは持ち帰れます

申込と詳細　6月30日までに「参加者の氏名、住所、年齢、電話番号」を明記して、メールnpo-k-machidukuri@air.ocn.ne.jpまたは、はがき〒509-0116 緑苑西2-81、NPO団体各務原まちづくり・水野☎ 058-370-0117

水害が発生しやすい季節になりました

これから秋にかけ、梅雨前線の停滞、急激な雷雨（ゲリラ豪雨）、台風の接近・上陸、秋雨前線の停滞により、大雨被害、土砂災害が多くなる季節です。次のことに注意してください。

●テレビ・ラジオ・インターネットで

天気予報やニュースで、大雨や台風に関する気象情報や気象庁発表の注意報・警報に注意してください。

●市役所（防災関係機関）から

避難勧告などの重要情報を、災害情報スピーカー（防災行政無線）などでお知らせします。

スピーカーからサイレンが聞こえたら、その後の放送内容に注意してください。なお、放送内容は災害情報スピーカーテレホンサービス☎058-380-5055（有料）で確認できます。

●市の防災情報メールに登録を

大災害の発生時に、メールアドレスを事前登録した方へ市から「防災情報メール」を送信します。お手持ちの携帯電話で市携帯ウェブサイト http://mobile.city.kakamigahara.gifu.jp へアクセスし登録してください。

●防災ハンドブックの活用を

家庭や地域での防災対策、想定浸水区域、避難場所などを記した「市洪水ハザードマップ」を掲載。ご希望の方は総務課、川島振興事務所、市民サービスセンターにあります。

●その他の対策や注意点

▷日ごろから、家の内外の危険箇所、避難場所、避難経路、災害時の連絡方法などを確認▷台風の接近中や大雨時は、むやみに外出しない▷増水した小川や側溝、斜面などに近づかない▷避難勧告や指示がなくても、危険を感じたらすぐに避難。高齢者、障がい者の方は早めに避難

詳細　総務課☎058-383-1190

工場の省エネルギー診断

エネルギーの効果的な使用が注目されており、省エネルギーへの取り組みは、企業にとってコスト面・経営面の改善はもとより、クリーンな企業イメージの形成へとつながります。

市では、環境行動都市を推進しています。無料で受けられる工場の省エネルギー診断をご活用ください。

対象　原則、年間のエネルギー使用量の原油換算値が100kℓ以上1500kℓ未満の工場

内容　事前調査書を提出後、電気、熱の専門家が事前調査書や現地調査などにより診断、分析を行う。その後、診断報告書で、エネルギー費・二酸化炭素排出量削減などの対処方法のアドバイス、設備改善策などを提案

申込と詳細　（財）省エネルギーセンター東海北陸支部☎052-232-2216

登録はお電話で不用品交換銀行

市民の方を対象に、一般家庭において不用になった家庭用品などで、まだ再利用できるものの情報を登録して、無償で希望者に提供しています。

登録は電話でできますので、気軽にご利用ください。

【使ってください】

▷ベビー布団▷三輪車▷学習机▷扇風機▷加湿器▷ボーゲンヘルパー

【さがしています】

▷各種自転車▷歩行器▷チャイルドシート▷ジュニアシート▷ベビーカー▷ロックミシン▷大正琴（琴修流）▷ピアノ

備考　▷5月31日現在の状況▷有効登録期間は3カ月

詳細　環境政策課☎058-383-4230

各務野ボランティア情報

◆ぜひご参加を！

各務野ボランティア塾

防犯ボランティアにご登録を

市では地域の安全を守る防犯ボランティアの活動を支援しています。

登録いただいた団体には、帽子や腕章などの防犯活動用品を配布します。皆さんの登録をお待ちしています。

対象　月1回以上の活動が可能で、自主的かつ継続的なメンバーによる6人以上の団体

詳細　総務課☎058-383-1111内線2223

消防設備士試験予備講習

消防設備士とは、建物に設置されている消火器や感知器などの、消防用設備を点検・整備・工事することができる国家資格です。

日時　▷第1類＝7月27日（火）▷第4類＝7月28日（水）▷第6類＝7月29日（木）いずれも9:30～17:00

場所　県防災交流センター会議室（岐阜市下奈良3）

対象　消防設備士をめざす方

費用　会員および会員の従事者と学生は5000円、その他は8000円（テキスト代別途必要）

申込　6月22日～7月16日に申込書に費用を添えて（財）県消防設備保安協会へ

備考　▷詳しくは消防署などにある実施要領・受講申込書をご覧ください▷試験日は8月22日、願書受付は7月15日～23日

詳細　（財）県消防設備保安協会☎058-277-7175

子ども手当 申請はお済みですか

新たに子ども手当の支給対象となる下記のお子さんについて、本年４月分から子ども手当を受給するには、平成22年９月30日までの申請が必要です。

対象となる世帯には、申請書などを４月中にお送りしています。提出がお済みか再度ご確認ください。

対象　▷市から児童手当を受給していた世帯で、中学校２・３年生の子どもがいる世帯▷これまで所得制限などで児童手当を受給していなかった世帯

備考　▷出生・転入の場合は申請月の翌月からの支給です▷公務員の方は勤務先で手続きしてください▷児童手当受給者の方でも、現在支払が差し止められている方は、子ども手当の認定請求が必要です

詳細　子育て支援課☎058-383-1131

子どもの人権110番

日時　６月28日～７月４日　月～金曜日の8:30～19:00、土・日曜日の10:00～17:00

対象　いじめ、体罰、虐待など誰にもうちあけることのできない悩みを抱えている方

相談電話　☎0120-007-110

詳細　市民活動推進課☎058-383-1111内線3632

少年の主張発表会

中学生が学校生活や家庭・社会での出来事などをテーマに発表します。ぜひご来場ください。

日時　６月19日(土) 13:00～16:00

場所　産業文化センターあすかホール（那加桜町２）

詳細　青少年教育課☎058-383-1484

幼稚園の保育料助成

市では、幼稚園教育の普及・充実を図るため、就園奨励費補助金交付制度を設けています。これは、私立の幼稚園に在園する満３～５歳児の保育料などの支払いについて、保護者の経済的負担を緩和するための制度です（経費の一部は文部科学省より補助されています）。

対象　平成22年度市民税所得割税額が18万3000円以下の世帯（１世帯２人以上に所得がある場合は、所得割税額を合算）

申請　各幼稚園にある所定の用紙に必要事項を記入し６月30日（または各幼稚園の指定する日）までに各幼稚園へ

備考　▷平成22年１月１日現在の住民登録が市外の方は、前住所地の市町村民税の「課税証明書」を添付▷市外の幼稚園に通園している方で用紙が届いていない場合は、教育委員会総務課へ

詳細　教育委員会総務課☎058-383-1117

入賞おめでとう 桜まつりフォトコンテスト

入選以上の皆さんです（敬称略）。

最優秀賞　藤野末広

優秀賞　星谷幸男、青山茂樹

特選　田中國男、伊藤日出夫、永縄明久

入選　御宿弘和、浦野妙子、玉置良宗、山本坦、船橋悌啓、渡辺道雄、服田昭二、丹羽祥方、西尾千恵子、山本襄、後藤守忠、坂本正一、牧田定子、吉田幸司、大竹武、伊藤定美、福田博文、林久恵、小佐川節子、近藤稔、山口與志治、藤木富明、大河達夫、坂井等、肥田崇

詳細　観光文化課☎058-383-9775

優勝おめでとう 桜まつりスポーツ大会

優勝された皆さんです（敬称略）。

▷少年団バレーボール＝蘇一ウインズ▷少年野球＝中央野球▷少年サッカー＝尾崎小▷柔道・個人＝大西悠介（小１・市柔道少年団）、佐々木理人（小２・同）、豊田裕太（小３・川島柔道クラブ）、永縄まみ（小４・市柔道少年団）、宮部正大（小５・川島柔道クラブ）、永縄太一（小６・市柔道少年団）、金武聖（中１・同）、井戸誠也（中２・同）、藤原健太（中３・同）、岩井育実（中学女子・同）▷柔道・団体＝市柔道少年団A（小学）、那加中（中学男子）、稲羽中（中学女子）▷グラウンドゴルフ＝柳原正信（赤ゾーン）、岡崎明（青ゾーン）、篠原基（黄ゾーン）

詳細　観光文化課☎058-383-9775

雑草を刈り取って きれいな街に

空き地に生い茂る雑草は、まちの美観を損ない、蚊や蛾など害虫の発生源にもなります。また、乾燥した雑草は火災の延焼助長や不審火を誘発する原因にもなります。

雑草は、所有者・管理者で刈り取って環境美化に努めましょう。

詳細　雑草が茂っている空地の所有者が不明な場合は生活環境課☎058-383-4232、田畑については農業委員会☎058-383-1129

交通事故発生状況

		（前年比）
人身事故	440件	＋23件
死者	1人	－3人
負傷者	621人	＋57人
物損事故	2106件	＋98件

（平成22年５月31日現在）

マタニティ広場

【マタニティ広場 1】

期日　7 月 15 日(木)
対象　分娩予定日が 11 月 1 日～ 12 月 31 日の妊婦
内容　妊娠中の体の変化、妊娠中の栄養、歯の健康、グループワーク

【マタニティ広場 3】

期日　7 月 9 日（金）
対象　分娩予定日が 9 月 1 日～ 10 月 31 日の妊婦
内容　お産の進み方、産後の生活、新生児の保育について話と実習、先輩ママ・ベビーとの交流会、子ども館見学

【共通事項】

時間　9:30 ～ 11:30
場所　総合福祉会館(那加桜町 2)
持参品　母子健康手帳、妊娠届出時にお渡しした資料（母子健康手帳別冊「あすか」「母子健康手帳の副読本」「すこやかに」「何が必要？どう選ぶ？」)、筆記用具
備考　▷夫の参加可能▷動きやすい服装▷駐車料補助あり
申込と詳細　健康管理課☎ 058-383-1116

両親学級

日時　7 月 11 日（日）　9:30 ～ 11:30
場所　あさひ子ども館（鵜沼朝日町 3）
対象　妊婦とその夫 (妊娠 36 週以降の方、体調の悪い方をのぞく)
定員　20 組 (申込順・夫婦参加)
内容　妊婦体験、赤ちゃんのお世話体験、先輩ママパパと交流、リラクゼーション、子ども館と子育て
持参品　▷動きやすい服装で参加▷母子健康手帳
申込と詳細　予約が必要ですので、事前に健康管理課☎ 058-383-1116

2 歳児歯科教室

期日　7 月 28 日(水)
受付時間　9:20 ～ 10:00
場所　総合福祉会館(那加桜町 2)
対象　平成 20 年 7 月の出生児
内容　ブラッシング指導、幼児期の食事・栄養・育児などの相談
持参品　子どもの歯ブラシ、コップ、タオル、母子健康手帳、歯の健康手帳、2 歳児歯科教室問診票(記入済のもの)
備考　駐車料補助あり
詳細　健康管理課☎ 058-383-1116

乳幼児対象 のびのび測定

期日　7 月 23 日(金)
受付時間　9:30 ～ 10:30
場所　総合福祉会館(那加桜町 2)
内容　身体計測、育児相談
持参品　母子健康手帳
詳細　健康管理課☎ 058-383-1116

ことばの相談

ことばや行動などに心配のあるお子さんの相談を行います。

日時　7 月 2 日(金)　9:30 ～ 11:00
場所　総合福祉会館 (那加桜町 2)
備考　駐車料補助あり
申込と詳細　予約が必要ですので、事前に健康管理課☎ 058-383-1116

健診などに駐車料補助

総合福祉会館周辺の市有料駐車場を利用し、2 時間を超えた方に駐車料補助券を発行します。

対象となる健診など　広報紙の記事の備考欄に記載
申込と詳細　母子健康手帳と駐車場入口で受け取った駐車券を健康管理課☎ 058-383-1116

休日や夜間の急病には

受診の際は、保険証、後期高齢者医療被保険者証、福祉医療費受給者証、健康手帳などを持参してください。

	医療機関	詳細
休日に急病のとき	**7 月の休日急病診療所** ☎058-383-9151 (受付時間中のみ)	那加桜町 2、総合福祉会館内 /4 日 (日)・11 日 (日)・18 日 (日)・19 日 (月･祝)・ 25 日 (日) 9:00 ～11:30、13:00 ～ 15:30/ 小児科・内科
	7 月の歯科救急当番	4 日(日)/ 永井歯科医院☎ 058-370-0575/ 鵜沼各務原町 3 11 日(日)/ 永田歯科クリニック☎ 058-371-0800/ 蘇原東島町 4 18 日(日)/ 中西歯科☎ 058-371-2455/ 蘇原新生町 1 25 日(日)/ 仲野歯科クリニック☎ 058-383-4383/ 那加桜町 3 いずれも 9:00 ～15:00（開設日の診療時間中のみ）
夜間にお子さんが急病のとき	**小児夜間急病センター** ☎ 058-251-1101	岐阜市鹿島町 7-1(岐阜市民病院内)/ 月～土曜日 (祝日除く) 19:30 ～23:00(受付は 22:30 まで)/ 小児科 (対象は 15 歳以下)
	岐阜市休日急病診療所 ☎ 058-253-7711	岐阜市青柳町 5-3/ 日曜日・祝日 19:00 ～23:30(受付は 23:00 まで)/ 小児科・内科
	小児急病センター ☎ 058-246-1111	岐阜市野一色 4-6-1(岐阜県総合医療センター救急外来) 小児科 (対象は 15 歳以下)

テクノプラザ 在職者向け研修

【3D 基礎 V5】
期日　6月21日～23日(3日間)
費用　7万1400円
【夜間 10 日間コース Works】
期日　6月21日～7月2日(10日間)
費用　7万円
【入門 Pro/E】
期日　6月30日(水)
費用　9800円
【共通事項】
備考　市の受講補助金制度有り
申込と詳細　VR テクノセンター ☎ 058-379-6370

要約筆記奉仕員 養成講座(基礎編)

聴覚障がい者の方の社会参加を支援するのが「要約筆記」です。聴覚障がいのこと、要約筆記のこと学んでみませんか？
日程　7月3日～10月16日の毎週土曜日(7月17日、8月14日、9月11・18日、10月9日をのぞく・全11回)の13:15～16:15
場所　総合福祉会館3階研修室
対象　初めて要約筆記を学ぶ方
定員　15人(申込順)
費用　1050円(テキスト代)
申込と詳細　社会福祉協議会 ☎ 058-383-7610

消費生活講座

日時　8月8日(日)　10:00～16:00
場所　瑞穂市総合センター(瑞穂市別府1283)
定員　70人(申込順)
内容　悪質商法と相談事例、生活の中の契約など
申込と詳細　8月1日までに「講座名、氏名、電話番号、会場名を県環境政策課☎ 058-272-8204 FAX 058-278-2605

精神科医による こころの健康相談

日時　7月8日(木) 13:30～14:30
場所　総合福祉会館(那加桜町2)
備考　予約制です
申込と詳細　岐阜保健所健康増進課☎ 058-380-3004

中高年の方対象 7月の健康相談

保健師による健康相談です。ご本人だけでなく、ご家族での相談も受け付けます。
期日　7月20日(火)
受付時間　9:30～10:30
場所　総合福祉会館(那加桜町2)
内容　生活習慣病予防などの健康相談、血圧測定、尿検査
持参品　健康手帳
備考　栄養、歯科相談あり(要電話予約)
申込と詳細　健康管理課☎ 058-383-1115

7月の福祉の里

【親子教室(当日会場受付)】
日時　7月7(水)　13:30～15:00
内容　手遊び、ゲームなど親子で楽しめる教室です。保育士さんに育児相談もできます。
【健康相談(事前予約必要)】
日時　7月13日(火)　13:00～15:00
内容　理学療法士、作業療法士、栄養士、保健師による相談
【共通事項】
申込と詳細　福祉の里(須衛稲田7) ☎ 058-370-7500

急病だ！そんなときはお電話を
救急医療情報センター
☎ 058-382-3799
医療機関を24時間ご案内

予防接種のお知らせ

【BCG/ジフテリア・百日せき・破傷風(DPT/三種混合)】
対象　▷BCG＝生後6カ月未満、生後3カ月から接種されるのが望ましい▷ジフテリア・百日せき・破傷風＝生後3カ月～7歳6カ月未満
【麻しん・風しん】
対象　▷第1期＝1歳～2歳未満▷第2期＝小学校就学前の1年間(年長児)▷第3期＝中学校1年生▷第4期＝高校3年生に相当する年齢の者▷第3、4期は10月31日まで
【ジフテリア・破傷風(DT/二種混合)】
小学6年生を対象に10月31日まで。また6年生時未接種(13歳未満)で接種希望の方は健康管理課へご相談ください。
【日本脳炎】
対象　1期＝3歳～7歳6カ月未満
備考　▷今年度より3歳(標準年齢)の方に積極的な勧奨を行っていますが、4歳～7歳6カ月未満の方も希望すれば接種可能。医療機関にご相談ください▷2期＝使用できるワクチンがないため、当面の間実施できません。また積極的な勧奨を差し控えたことで接種機会を逃した方の接種についても厚生労働省が検討しています。
【共通事項】
▷市内指定医療機関で実施中です(要予約)▷定期の予防接種は原則保護者の同伴が必要。やむをえず、親族などが同伴する場合は、同伴者の同意で保護者の同意とする旨の委任状提出が必要(麻しん・風しん3、4期は同伴しない場合も接種できます)
詳細　健康管理課☎ 058-383-1116

市民会館・文化ホール
☎ 058-389-1818

●ピアノ発表会

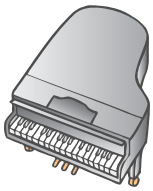

7月4日（日）　13:30～
文化ホール
詳細／水野☎ 058-389-1743

●糖尿病のつどい

7月11日（日）　9:30～　文化ホール
詳細／すいれんの会☎ 058-384-0122

所在地・休業日／ 14 ページに記載

アクア・トト ぎふ
☎ 0586-89-8200

●特別企画展示
～森と水辺をつなぐ～サンショウウオ

普段は人目につかない落ち葉や石の下でひっそりと暮らしているサンショウウオ。

その生態や特徴、生息環境などを紹介します。めったに見ることのできない希少種の展示もあります。

期間／9月6日まで
場所／水族館1階　特別企画展示スペース
費用／入館料が必要

●ミニテラリウムをつくろう！

ガラス容器の中で植物などを育てるテラリウム。水辺の植物を使ってオリジナル作品をつくります。インテリアにも最適。自分だけのテラリウムをつくりませんか。

日時／7月19日までの土、日、祝日　12:00～16:00
場所／水族館1館　多目的ホール
費用／300円（別途入館料が必要、年間パスポート会員は100円引き）

●特別ガイド
「雨季まで眠る魚　ハイギョ」

雨季になるまで繭を作って眠る不思議な魚「ハイギョ」について、生態や特徴などを、水槽の前でお話しします。

日時／7月4日までの土、日曜日　14:15～
場所／水族館2階　コンゴ川水槽前
費用／入館料が必要

【水族館入館料】
▷大人＝1400円▷中・高校生＝1100円▷小学生750円▷3歳以上就学前の幼児＝370円

所在地・休業日／ 14 ページに掲載

少年自然の家
☎ 058-370-5280

●「ぼうけん王国 2010」を開催します

今年も「ぼうけん王国」の季節がやってきます。大自然の中で、仲間と思い切り活動してみましょう。

日時／8月25日～28日（3泊4日）
場所／少年自然の家、板取キャンプ場（関市板取）
対象／市内小学校5・6年生で、自然体験活動に興味がある健康な児童。かつ、事前説明会（保護者同伴）を含め全日程に参加できる児童
費用／1万2000円

内容／▷1日目＝板取キャンプ場へ移動・渓流下り・沢登り・ナイトポイントラリー・天体観察会▷2日目＝選択活動・少年自然の家へ移動・テント設営・野外炊事・夜の伊木山探検（雨天時プラネタリウム）▷3日目＝各務原アルプスウオーク・キャンプファイアー▷4日目＝ロッククライミングなど体験活動・まとめの会
備考／事前説明会＝8月8日（日）14:00～

●子どもふれあい体験
「わんぱくテント泊」参加者募集

日時／8月18日（水）9:30～19日（木）13:30の1泊2日（3食付）
場所／少年自然の家
対象／市内の小学校4年生
費用／3200円
内容／▷1日目＝テント設営、伊木山フィールドワーク、野外炊事、キャンプファイアー▷2日目＝テント撤収、選択活動（ぜんがし岩クライミング・ウオークラリー）、活動のまとめ

【共通事項】
定員／各40人（抽選）
申込／7月2日（必着）までに、郵便はがきに氏名（ふりがな）、性別、生年月日、年齢（ぼうけん王国は8月25日時点、わんぱくテント泊は8月18日時点の年齢を記入）、学校名と学年、保護者氏名、郵便番号、住所、電話番号を記入の上、少年自然の家「ぼうけん王国2010」係、または「わんぱくテント泊」係へ。
備考／▷ぼうけん王国は8月9日、わんぱくテント泊は7月28日の17:00以降キャンセル料がかかります▷応募は1人1口まで（兄弟以外の連名での申し込みは不可）▷抽選結果は7月10日までに郵便はがきなどでお知らせします

所在地／〒509-0143 鵜沼小伊木町4-213
休業日／月曜日（祝日の場合は翌日も）、祝日

音楽の街　各務原

市では、音楽を通して活気にあふれ、文化の薫る魅力的な街づくりを目指すため、さまざまな音楽コンサートを開催します。

●「各務原シティカレッジ第九合唱団」団員募集

友好都市・敦賀市の第九を歌う会のメンバーと合同で、11月に第九のコンサートを開催します。練習は7月から始めます。

指導者は、県下唯一のプロオーケストラ・ウィーン岐阜管弦楽団音楽総監督の平光保さんとヨーロッパ“第九”のソリストとしても活躍されているウィーン岐阜合唱団総括指導の伴和子さんです。あなたも、オーケストラをバックに第九を歌いませんか。

【コンサート】
日時／11月23日（火・祝）14:15開演
場所／市民会館
指揮／平光保
演奏／ウィーン岐阜管弦楽団

【練習】
日時／7月6日～11月16日の毎週火曜日＝19:00～21:00▷11月22日＝時間未定
場所／中部学院大学各務原キャンパス（那加甥田町）
費用／1万5000円（会費5カ月分）
申込と詳細／中部学院大学各務原シティカレッジ
☎058-375-3601

●瞑想の森コンサート「夏空に響く和の調べ」

関西を中心に活動中の女性3人による邦楽ユニット「那々」の皆さんをお迎えします。筑前琵琶・箏・尺八による和みの音楽をお楽しみください。

日時／8月1日（日）　13:30～14:30
（開場13:00）
場所／瞑想の森 市営斎場（那加扇平2）
出演／那々（藤井真美・筑前琵琶、林比路子・箏、岩本みち子・尺八）
定員／120人（申込順）
申込と詳細／6月28日 8:30から電話で観光文化課☎058-383-1042

●ワンコインコンサートinサマー　2010

各務原のアーティストが主役です。コンサートは8月21日･22日に開催。1日2公演が行われ、チケットは各公演ごと、または各日の通し券があります。

◆今年話題の作曲家アラカルト
～ショパン・シューマン・バーンスタインetc～
日時／8月21日（土）　13:30～14:30
出演／ダニエル・フォルロー（ピアノ）、坂本三穂（同）、北村多佳子（チェロ）、金光順子（ソプラノ・ナレーション）
曲目／小犬のワルツ、ミュージカルナンバーほか

◆箏と尺八の響き　～芸大トリオによる名曲の調べ＆ワークショップコンサート～

日時／8月21日（土）
15:15～16:15
出演／長谷川慎（箏・三絃）、長谷川愛子（同）、武田旺山（尺八）、松下綾華（箏・助演）
曲目／さくら変奏曲、茶音頭ほか

◆七人で奏でるクラリネットの世界　～E♭クラリネットからコントラアルトクラリネットまで～
日時／8月22日（日）　13:30～14:30
出演／Clarinet Seven Stars七人のクラリネットの星（岡村理恵・E♭クラリネット、朝田文子・B♭クラリネット、岩井由加里・同、朝田健・同、渡辺布美・アルトクラリネット、松岡和美・バスクラリネット、深尾早苗・コントラアルトクラリネット）
曲目／スターダスト、オーバー・ザ・レインボウほか

◆ブラスの花束
日時／8月22日（日）　15:15～16:15

出演／ブラスアンサンブル・ロゼ（稲垣路子・トランペット、近藤万里子・同、杉浦美紀・ホルン、照喜名有希子・トロンボーン、加藤日名子・チューバ）
曲目／スピリチュアルワルツ、夏の名残のバラほか

【共通事項】
場所／産業文化センター「あすかホール」
料金／全席自由▷コンサート1回分＝一般500円▷8月21日通し券・22日通し券＝各900円▷高校生以下無料（チケット必要）。
チケット／6月22日～観光文化課（産業文化センター6階）、市民会館、東ライフデザインセンター、川島ライフデザインセンターで販売・配布。電話予約可（観光文化課のみ）。
備考／通し券をお持ちの方は、第1ステージ鑑賞後、第2ステージ用の座席を予約することができます▷産業文化センター8階のレストラン「ぶるうすかい」で、コンサート当日、チケットを見せるとランチバイキングなどの割引があります
詳細／観光文化課☎058-383-1042

観光文化課
☎ 058-383-1042

●市美術展作品募集

部門／日本画、洋画、彫刻・工芸、デザイン・イラストレーション、書、写真
出品点数／１人１点、デザイン・イラストレーションは１人２点以内
出品料／１点につき 1000 円（作品搬入時に納入）
搬入／９月 25 日 13:00 ～ 17:00、26 日 9:00 ～ 12:00 に、産業文化センター１階 エントランスホール
賞／▷市展賞＝賞状・賞金５万円▷優秀賞＝賞状・賞金１万円▷奨励賞＝賞状▷入選＝同（各賞、該当作品ない場合あり）
表彰式／ 10 月３日 9:30 ～西ライフデザインセンター第２学習室（産業文化センター４階）
備考／募集要項は、観光文化課、ライフデザインセンター、市民サービスセンター、福祉センターにあります▷入賞・入選作品は 10 月３日～ 10 日に産業文化センター「あすかホール」で展示
申込と詳細／９月１日～ 15 日（土日を除く）に出品申込書を切り離さず観光文化課（郵送可）

所在地／産業文化センター６階
休業日／土・日曜日、祝日

もりの本やさん
☎ 058-370-7175

●おほしさまにねがいをこめて

ロビーに七夕の笹を飾ります。短冊にいろいろな願い事を書いて笹に飾りつけましょう。
期間／６月 22 日～７月７日

所在地・休業日／下記に掲載

埋蔵文化財調査センター
☎ 058-383-1123

●勾玉（まがたま）づくり指導者講習会

日時／７月１日～８月 31 日２時間程度（休館日、土日祝日を除く）時間などは申込時に相談
場所／埋蔵文化財調査センター（荷解室）
対象／子ども会・小中学校・PTA などの行事で勾玉づくりを計画している指導的立場の方
費用／ 500 円
持参品／エプロン・マスク・古新聞・作業のできる服装（材料・道具は用意します）

受付／期間中随時（参加費を持参し、埋蔵文化財調査センターへ）

●講義録・発掘調査報告書の刊行

◆続・かかみ野古代史紀行講義録

21 年度の歴史講座の内容をまとめた講義録です。「古代各務郡と古代寺院」をテーマに、最新の発掘調査成果と地方豪族の活躍を照らし合わせ、地域の古代史を考えます。
体裁／ A4 版　96 ページ
価格／ 500 円

◆山田寺跡範囲確認調査報告書

平成 17 年から５年にわたって行った、古代寺院・山田寺跡の範囲確認調査をまとめたものです。調査により、区画溝、塔の基壇跡などを検出、山田寺の伽藍範囲が概ね明らかになりました。各型式の瓦や須恵器製の仏具、金銅製の風招などが出土し、創建年代や廃絶年代を知る手がかりが得られました。

体裁／ A4 版　426 ページ
価格／ 3000 円

所在地・休業日／下記に記載

その他施設一覧

●中央図書館／〒 504-0911 那加門前町 3-1-3（市民公園内）
6 月 14、21、28 日、７月２、5、12、16、20、26 日は休館
1・2・4 階＝図書館本館☎ 058-383-1122　3 階＝埋蔵文化財調査センター☎ 058-383-1123
●もりの本やさん☎ 058-370-7175 ／鵜沼字石山（日本ラインうぬまの森内）／中央図書館に同じ休業
●中央ライフデザインセンター図書室☎ 058-389-1820 ／蘇原中央町 2-1 ／中央図書館に同じ休業
●川島ほんの家☎ 0586-89-2811 ／川島松倉町 1951-4（川島会館３階）／中央図書館に同じ休業
●歴史民俗資料館☎ 058-379-5055 ／鵜沼西町 1-116-3 ／月曜日、祝日の翌日休業
●かかみがはら航空宇宙科学博物館☎ 058-386-8500 ／下切町５／火曜日休業
●各務原市民会館・文化ホール☎ 058-389-1818 ／蘇原中央町 2-1-8 ／月曜日休業（祝日の場合は除く）
●アクア・トト ぎふ☎ 0586-89-8200 ／川島笠田町 1453 ／無休（臨時休館の場合あり）
●河川環境楽園自然発見館☎ 0586-89-7022 ／川島笠田町／第２月曜日（祝日の場合は翌日）
●オアシスパーク／☎ 0586-89-6766 ／川島笠田町 1564-1 ／無休（臨時休館の場合あり）

移動図書館さつき号
中央図書館☎ 058-383-1122

図書館の本を積んだ移動図書館「さつき号」が、市内42カ所のステーションを巡回しています。中央図書館以外にも川島ほんの家、中央ライフデザインセンター図書館、もりの本やさんの本も取り寄せ、借りたり返したりすることが可能です。1人30冊まで、1カ月間借りることができます。ぜひご利用ください。

●7月の日程

1（木）	9:40～10:10	真墨田神社
	10:30～11:00	貞照寺
	13:30～14:00	加佐美神社
	14:30～15:00	柿沢ふれあいセンター
6（火）	9:40～10:20	つつじが丘ふれあいセンター①
	10:40～11:10	鵜沼台中央公園
	13:30～14:10	尾崎サービスセンター前①
	14:30～15:10	東海学院大学短期大学部南
7（水）	9:40～10:10	清住町公民館
	10:40～11:10	月丘団地西側
	13:30～14:00	JA西市場跡地
	14:20～15:00	尾崎公園北側
8（木）	9:40～10:10	鵜沼東福祉センター
	10:30～11:10	新鵜沼台コミュニティーセンター①
	13:30～14:00	稲羽東福祉センター
	14:20～15:00	東ライフデザインセンター①
13（火）	9:30～10:00	川島笠田町公民館
	10:20～11:10	川島振興事務所西駐車場
	13:30～14:00	大佐野町公民館
	14:20～15:00	三井山官舎①
14（水）	9:40～10:10	東山ニュータウンふれあい集会所
	13:30～14:00	成清町公民館
	14:20～15:00	稲羽西福祉センター
15（木）	9:30～10:00	尾崎南公園
	10:20～11:00	琴が丘ふれあい会館
	13:40～14:10	丸子公園南側
	14:40～15:10	鵜沼福祉センター
21（水）	9:30～10:00	那加地区体育館
	10:30～11:00	尾崎サービスセンター前②
	13:40～14:20	つつじが丘ふれあいセンター②
	14:40～15:10	緑苑パブリックセンター南側
22（木）	9:40～10:10	山の前公民館
	10:30～11:10	松が丘松田北公園
	13:30～14:00	蘇原福祉センター
	14:30～15:00	各務福祉センター
27（火）	9:40～10:10	弓道場
	10:30～11:10	東ライフデザインセンター②
	13:35～14:05	各務原区コミュニティーセンター
	14:30～15:10	新鵜沼台コミュニティーセンター②
28（水）	9:30～10:20	三井山官舎②
	10:40～11:10	稲羽ふれあいセンター
	13:40～14:10	緑苑西公園
	14:30～15:10	おがせ公園
29（木）	9:40～10:10	大伊木町ふれあいセンター
	10:40～11:10	鵜沼南町会館
	13:30～14:00	大野町熊野神社
	14:30～15:00	慈光園

川島ほんの家
☎ 0586-89-2811

●七夕おはなし会

七夕にちなんだお話と、リースを作ります。

日時／7月3日（土） 14:00～15:00

場所／川島ほんの家幼児コーナー

対象／幼児・児童とその保護者

定員／リース作りは20人まで（当日9:00～受付）

所在地・休業日／右ページに掲載

中央図書館
☎ 058-383-1122

●図書館展示コーナー

季節の読みものや、もうじき始まる夏休みの自由研究、読書感想文などに役立つ図書をたくさん展示します。

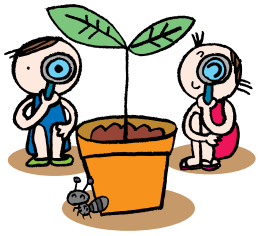

◆中央図書館

夏休みの本展　6月22日～8月22日

工作や昆虫、草花観察などの本、読み物などを展示します。

戦争を知ろう展　7月3日～8月22日

戦争を知らない世代の子どもたちへ、戦争の絵本などを展示します。

◆川島ほんの家

チャレンジ！夏休み　7月3日～9月2日

夏休みには何にチャレンジする？自由研究･工作、読書感想文の参考図書など夏休みに役立つ本を展示します。

◆もりの本やさん

仲間・友達のえほん　7月1日まで

仲良しの友達やけんかをテーマにした絵本を展示します。

雨の日を楽しむえほん　7月1日まで

雨にちなんだおはなしの絵本を展示します。

お父さんの本　7月1日まで

父の日にちなんで、お父さんが出てくる絵本や父親のための子育て本を展示します。

◆中央ライフデザインセンター図書室

世界の名景・美景　7月1日まで

一度は行ってみたい世界の名景・美景の写真や場所を案内した本を紹介します。

所在地・休業日／右ページに掲載

私たち1年生は、4月20日から2泊3日の宿泊研修へ行きました。

1日目、学校から自然の家まで歩く時、班長の私は班をまとめようと呼びかけを頑張りました。班員の老田さんと上野さんが私の呼びかけにすぐ応えてくれてうれしかったです。

2日目のリトルワールド班別研修では、前日班から離れてしまった男子が、私の呼びかけにすぐに応えてくれてうれしかったです。また、女子が男子を待つなど思いやりのある姿が見られました。そして、クイズを解こうと班員みんなで必死に頑張りました。その結果、学年で1位になれました。みんなで協力したおかげだと思いました。

3日目は野外炊事をしました。かまど係の池田さんは、けむりの中で火を絶やさないようにずっと見てくれました。米山さんと渡辺さんはご飯係で頑張り、おいしいご飯が炊けました。カレー係の老田さんと私は、何回も野菜の柔らかさを見てカレーを作りました。上野さんは、ごはんやカレー、フルーツの盛りつけを自分から進んでやっていました。そうやってみんなで作ったカレーは最高においしかったです。

私は、この3日間の研修を通して班の絆が強くなったと思いました。これからも「思いやり」「協力」を大切にして、仲間と楽しく生活していきたいです。

文・1年　山下詩乃さん

●イベント「みんなであそぼっ！たなばたまつり」

日時　7月4日(日)　10時30分～12時

場所　そはら子ども館

内容　▽願い事を書いて笹竹に飾ります▽ブラックシアターなど

●イベント「童話を聞く会」

日時　▽7月27日(火)＝さくら子ども館▽7月29日(木)＝そはら子ども館いずれも10時30分～

内容　語り部による腹話術・パネルシアター・絵本・紙芝居・創作童話・昔話など

●子育て講座「親子リトミック夏コース」

さくら　7月9日・8月6日・9月10日の金曜日▽0・1歳児＝10時～▽2・3歳児＝10時30分～

うぬま東　▽0・1歳児＝7月16日・8月20日・9月17日の金曜日10時～▽2・3歳児＝7月23日・8月27日・9月24日の金曜日10時～

定員　各コース15組（申込順）

申込　6月18日の9時～各子ども館で直接。13時～電話でも受付

備考　春・夏・秋・冬のコースのうち、年間1コースのみ参加できます

●7月の移動子ども館

日時　7月13日(火)　10時～11時30分

場所　尾崎中央ふれあい会館（尾崎西町1の7の6）

対象　地域の乳幼児の親子（乳幼児のみでの入館はできません）

●さくら子ども館
☎058(383)7613
総合福祉会館2階（那加桜町2）木・祝日休

●あさひ子ども館
☎058(370)0500
鵜沼朝日町3　月・祝日休

●うぬま東子ども館
☎058(379)1177
鵜沼東町6　木・祝日休

●そはら子ども館
☎058(383)5285
蘇原野口町1　月・祝日休

●かわしま子ども館
☎0586(89)2634
川島松原町405の5
土・日・祝日休

いずれも午前9時～午後5時

福祉の街 みんな集合

こんにちは赤ちゃん訪問事業 訪問スタッフボランティア

市では、保護者の皆さんの健康と赤ちゃんの健やかな成長、楽しい子育てを応援するために、生後1カ月～4カ月までの赤ちゃんとママを対象に、こんにちは赤ちゃん訪問事業を実施しています。

赤ちゃんマークの〝オレンジ色のエプロン〟をつけた訪問スタッフが、おめでとうの気持ちとともに子育て情報と可愛いおもちゃを持って家庭訪問します。訪問スタッフは市などで研修を受けた方や、元保育士さんなどの先輩ママさんたちですので、赤ちゃんのこと、お母さんのこと、何でも気軽にお話してください！

現在32人の訪問スタッフが活躍中です。

玄関でインターホンを押す時は、ママや赤ちゃんとの初対面にドキドキ…そしてドアが開き、ママに会えたことにホッとして「赤ちゃんのお誕生おめでとうございます」と伝えると、満面の笑みのママにとても嬉しくなります。赤ちゃんのお顔を見せてもらい「こんにちは、はじめまして！」とごあいさつすると「あー、あー」とお話しながら微笑みで応えてくれます。おもちゃのプレゼントのお返しに、ママと赤ちゃんからとても温かい幸せな気持ちのプレゼントをもらってきました。と、スタッフも満面の笑みです。

訪問スタッフは、ママと赤ちゃんにお会いすることを心待ちにしています。

事業案内は、出生届けの際に行っていますが、まだの方や聞きたいことのある方はどんなことでもお問い合わせください。

詳細 子育て支援課☎058（383）1555

クローズアップ

薬物乱用防止広報で文部科学大臣賞 鷲見文菜（すみあやな）さん

青少年の薬物乱用を根絶するため、文部科学省が全国の高校生から募集した「薬物乱用防止広報」。今年3月に「広報啓発映像」の部で最優秀賞である文部科学大臣賞を受賞したのが、この春、岐阜総合学園高校を卒業した鷲見文菜さん。

受賞した作品は、ビデオカメラで撮影した映像と、CG（コンピューターグラフィックス）を組み合わせた約30秒の作品。楽しそうな高校生活の映像、その前にCGで描かれた薬物と手が現れる。手が薬物に触れた瞬間、高校生活の映像にひびが入り崩れ去り、暗い画面に「NO！DRUG！」の文字が映し出される。

「自分で納得がいくまで作りこんだ作品」という鷲見さん。高校で所属していたマルチメディア部の先生の勧めで応募を決め、企画やシナリオ全てを担当、夏休みを使って作り上げた。

本やインターネットで薬物依存者の体験談などを徹底的に調査。映像には部の友人たちに出演してもらい、イメージどおりの映像が撮れるまで何度も撮り直した。そのイメージは鷲見さん自身が経験した「楽しい高校生活」。その輝かしい時間が薬物によって永遠に失われる悲しさを表現し、みごと賞を受賞した。

現在は専修学校でデザインやマルチメディアを学ぶかたわら、民間商品のパッケージやキャラクターのデザイン募集に積極的に参加する鷲見さん。「プロも参加する新しい舞台で、どんどん挑戦していきたい」と若い情熱を燃やす。

なお、鷲見さんの受賞作品は今夏の全国高等学校野球選手権大会の会場や、サッカーJリーグの試合会場など全国で放映される。

「高校で学んだ成果を活かし これからも挑戦を続けます」

木曽川の夏の生物

夏に渡ってくる「オオヨシキリ」

夏の河川敷で「ギョギョシ、ギョギョシ」という大きな声を聞いた事がありますか。今回はその声の主「オオヨシキリ」という野鳥がテーマです。夏に日本に渡来し繁殖をする夏鳥と呼ばれる鳥の中の1つです。

名前の由来は、葦（ヨシ）を切ってエサを探す大きなヨシキリであることからオオヨシキリと呼ばれます。褐色で地味な鳥で、大きさは約18㎝（スズメは約15㎝）。その小さな体で大きな声を出しているのは驚きです。もし姿を見る機会がありましたら口の中を見てみてください。地味な姿から想像できない赤い色をしています。

オオヨシキリ

ヨシとともに暮らす

生活はヨシに依存し、ヨシの密度が濃いほどオオヨシキリの数は多いです。初夏のころはヨシの根元のほうで遠慮がちに鳴いていますが、真夏に近づくとテンションが高く（？）なるのかヨシや付近の樹木などの先端に出てきて大声で鳴きます。

繁殖は一夫多妻制で造巣、抱卵から育雛までそのほとんどをメスが行います。

「アシ」が「ヨシ」に

オオヨシキリにとって重要なヨシは「アシ」と「ヨシ」の二通りの呼び方がありますが、アシは「悪し」というイメージがつくのでヨシ「良し」という呼び方が生まれました。水際に生え、時に大群落をつくります。軽くて丈夫な真っ直ぐな棒となり、昔は屋根や船、簾などに使われて人と密接な関係がありました。また、水質浄化や生物の生息場所などさまざまな恩恵があります。近年はその数を減らしていますが、性質を見直されて、例えば琵琶湖で条例によって保全の対象になっています。

ヨシ

ヨシとオオヨシキリ、もし見る機会、声を聞く機会がありましたら少しでも目や耳を傾けてみてください。ヨシがあるからオオヨシキリがいて、オオヨシキリがいるからヨシがあるということが見えてくるかもしれません。

文・自然発見館指導員　星野遼さん

■表紙の説明

今号の表紙は「山田寺塔心礎（さんでんじとうしんそ）」です。「塔心礎」とは、塔の中心に立てた柱を受けた礎石のことで、写真は今から約1300年前、7世紀の終わりごろに造られた古代寺院「山田寺」のものです。

心礎の上部は、柱を受けるよう円形に浅く掘り込（しゃり）まれており、また、中心には「舎利容器」を納めるための穴があいています。

舎利容器とは、もともとは聖者の遺骨などを入れたもの。山田寺の舎利容器は銅や錫（すず）などの合金製で保存状態もよいことから、塔心礎とともに国の重要文化財に指定されています。

詳細　文化財課☎0558（383）1475

舎利容器

各務原浄化センターバラ園

太陽の下、赤く輝くバラの花

前渡西町にある各務原浄化センターのバラ園で、色鮮やかなバラが咲きそろい、大勢の来園者が鑑賞に訪れました。

約400㎡の広さのバラ園に咲くのは、赤やピンク、オレンジなど色とりどりの28種410株。中には可児市から贈られた「アンネのバラ」などもあり、毎年5月下旬から6月上旬にかけて見ごろを迎えます。

来園者は、最盛期を迎えた優美な花の姿を楽しみながら、「このバラすごくいい香り」と、かぐわしい花の香りも満喫していました。（5月21日）

緑あふれる斎場に歌声響く

世界的な建築家、伊東豊雄氏が設計した市営斎場瞑想の森を会場に、ソプラノとピアノのコンサート「華やかな歌とピアノが奏でる優雅なひとときを」が開催されました。

ソプラノには、第1回各務原音楽コンクールで最優秀賞を受賞した髙田一早枝さんも出演。満員となったホールをステージに、「千の風になって」や「フィガロの結婚」などおなじみの曲を歌い上げ、観客は、瞑想の森と歌声の美しいコラボレーションに酔いしれました。（5月30日）

瞑想の森コンサート

田植え体験

おいしいお米にな～れ

日本人の主食である米づくりを身近に感じてもらおうと、川島小学校の児童が河川環境楽園の棚田で田植え体験を行いました。

参加したのは5年生の児童130人。農家の方などのアドバイスを聞きながら、もち米の苗を1株ずつ丁寧に植えていきました。

児童たちは、素足で入る田んぼの感触に「ぬるぬるする～」と大はしゃぎ。秋には児童が稲刈りや脱穀など収穫の作業も行い、小学校の給食で味わう予定です。（5月27日）

鵜沼宿に新たな歴史拠点

中山道の鵜沼宿に、江戸時代の脇本陣を復元した「中山道鵜沼宿脇本陣」がオープン、5月30日に開館式が行われました。

脇本陣とは、江戸時代に大名や公家などが宿泊した「本陣」の補助的な施設で、かつて脇本陣があった場所に、古い間取り図などをもとに復元しました。

開館式では、テープカットや看板の除幕式のほか、和太鼓や琴の演奏も披露。集まった来場者は音楽に耳を傾けながら、門構えや上段の間など、歴史の趣きある建物をじっくり見学していました。

中山道鵜沼宿脇本陣オープン

市民ギャラリー

伊勢型紙「五重塔」
松井秀夫さん・つつじが丘８

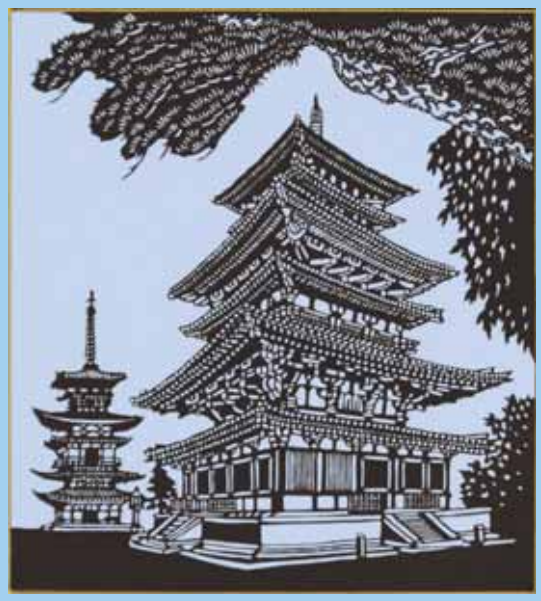

伊勢型紙をはじめて約２年半
出来上がった時の満足感が
なんとも言えません。
今までは色紙サイズの作品を作ってきましたが
これからは、より大きな作品にも
挑戦したいと思っています。
また、自分で作った型紙を使って
ハンカチやテーブルクロスなどの
染め物にも挑戦したいと思っています。

元気ッズ

前島　充稀（みつき）くん　（H 18. 6. 4 生）
　　悠稀（はるき）くん　（H 19. 9. 6 生）

ケンカをする時もあるけど、とっても仲良しな兄弟。元気で優しい子に育ってね！（お父さんの章さん、お母さんの沙由美さん・鵜沼各務原町３）

野田　春喜（はるき）くん　（H 21. 5. 2 生）

ボール遊びと車がお気に入り☆これからも好奇心旺盛で元気に育ってね。（お父さんの昌明さん、お母さんの実雪さん・川島松原町）

PRINTED WITH SOY INK
大豆インキを使用しています。

市役所全組織でISO9001、14001認証同時取得
編集発行●各務原市役所都市戦略部秘書広報課　住所● 504-8555 岐阜県各務原市那加桜町１の 69
電話● 058-383-1111（代）　ウェブサイト● http://www.city.kakamigahara.lg.jp
携帯ウェブサイト● http://mobile.city.kakamigahara.gifu.jp/
市人口 /149,744 人〔男 74,024 人 女 75,720 人〕世帯数 /55,284 世帯　（平成 22 年 5 月 1 日現在）