

公園都市＊共生都市＊快適産業都市

かがみがはら

2012

8/1

広報各務原



【スポーツの街 水泳】

水しぶきをあげながら、何度もコースを往復する子どもたち。大会での自己ベストタイムを目指し、力の限り泳ぎます。

⇒詳しくは 16 ページ

文化財一斉公開

手力雄神社「織田信長の秘宝」

高齢者に安心を「地域包括支援センター」

市長からの手紙●オリンピックへ

かがみがはらっこ●稲羽中学校

みんな集合●俳句サークル「あおぎり句会」

クローズアップ●小島正樹さん

健康はココカラ●コンタクトレンズのケアについて

歴史ある場所で「特別公開」

市の西部、那加手力町に鎮座する手力雄神社。その鎮守の杜には御神体の真幣岩や古墳が祀られ、椋皮葺きの社殿は築330年の風格を漂わせる、歴史ある神社です。

時の有力者からの崇敬も深く、中でも織田信長は、稲葉山城攻略の際、手力雄大神を畏れ敬い、1300町歩（約1300ha）の土地と宝物を神社に寄進しました。この中には、世に知られず大切に守り継がれてきた秘伝の宝物も数多くあります。

8月12日、1日限りの特別公開として、手力雄神社が所蔵する指定文化財のほか、これまで公開されることのなかった、信長ゆかりの宝物を一般に公開します。

市内一を誇る多彩な文化財

手力雄神社の歴史は古く、平安時代の書物には「真幣明神」と記されています。神社には平安時代の和鏡や室町時代の狛犬、安土桃山時代の書物など、貴重な文化財が多く伝えられています。

また、社殿建築を含め、神社彫刻や石燈籠、絵馬など、参拝者を迎える社は、地域の中心として繁栄した近世前期の姿をよく保っています。

本殿をはじめ、県や市の指定を受ける文化財の数は7件。市内で最も多くの文化財を所蔵しています。

織田信長との深い関係

織田信長が美濃を攻めたときのこと。信長の兵が神社に火矢を射かけようとするそ霧が立ち込め、信長の手足の自由が奪われました。信長が罪を詫言ひ手力雄大神に参拝すると、たちまち霧が晴れ信長の手足の自由が戻ったといわれています。

こうした説話とともに、神社には信長の書状「織田信長禁制」（市重要文化財）や信長が弓と的を掛けたという「信長公弓掛桜・的場桜」（市天然記念物）のほか、信長が奉納したと伝わる弓と矢、神輿など、信長にゆかりのある貴重な文化財が伝えられています。

特別公開の見どころは織田信長ゆかりの宝物と歴史を彩る豊富な文化財。「手力雄ボランティアガイド」が分かりやすく解説します。事前の申込や参加費用などは不要です。

「手力雄」文化財一斉公開

織田信長の秘宝

8月12日（日）午後1時～3時

手力雄神社（那加手力町）

詳細 文化財課 ☎ 058-383-1475

（当日 ☎ 058-379-5055）

① 本殿 — 彫刻が彩る檜皮葺の社殿

本殿は市内の建物で最も古く、延宝2年(1674)の建立とされ、檜^{ひのき}の樹皮で屋根を葺いた、格調高い建物です。

本殿正面の左右の梁には、一對の竜の彫刻「竜の雌雄」が巻きついています。

本殿の建物、竜の雌雄はともに市の重要文化財に指定されています。

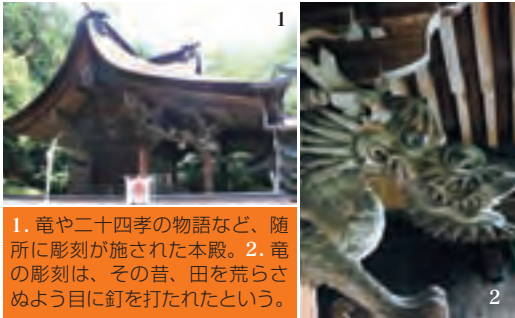

1. 竜や二十四孝の物語など、随所に彫刻が施された本殿。2. 竜の彫刻は、その昔、田を荒らすぬよう目に釘を打たれたという。

② 拝殿 — 建物や神輿に織田家の家紋をみる

参道の正面に立つ拝殿は、本殿と同じく江戸時代、天和3年(1682)に建立されたと伝わります。

特別公開の日、拝殿では織田信長が寄進したという珍しい六角神輿を展示します。



1. 拝殿は入母屋造り檜皮葺の建物で、神門に織田家の家紋を彫る。2. 黒漆に金の装飾が映える華麗な神輿は、屋根に織田木瓜、装飾部に桐紋と織田家の家紋をつける。

真幣岩 (みてくらいわ)

本殿北側の山の中腹に鎮座するご神体。古代、真幣岩を祀ったのが手力雄神社の始まりとされています。



手力雄神社文化財マップ

神社までのアクセス

名鉄各務原線「新加納駅」から北に約1km(いちちょう通り北側)



手力雄神社境内古墳

(てぢからおおじんじゃけいだいこふん)

本殿東西両側の2基の古墳。どちらも6～7世紀ごろの円墳で、巨石を組み上げた石室が残っています。市指定史跡。

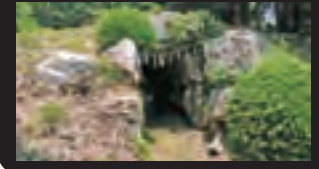

信長公弓掛桜・的場桜

(のぶながこうゆみかけざくら・まとはざくら)

信長が稲葉山城攻略の際、弓や的を掛けたと伝わる桜です。市の天然記念物に指定されています。



弓掛桜

的場桜

③ 会館 — 神社の誇る貴重な文化財の数々を展示

神社の受付がある会館内では、織田信長ゆかりの品など、神社に伝わる多数の文化財を展示します。

信長が神社内での狼藉などを禁じた文書「織田信長禁制」のほか、信長が寄進したという弓、天正9年(1581)に寄進された狛犬、獅子頭など、貴重な文化財を見ることができます。



1. 永禄10年の禁制。左下には信長の花押が。2. 信長の寄進という弓と矢。3. 県重要文化財の石造狛犬。4. 神社に多数伝わる和鏡。5. 獅子頭は延宝8年の作で、市指定重要文化財。

高齢者に安心を

地域包括支援センター

市では、高齢の方が住み慣れた地域で安心して暮らしていくためのサポート機関「地域包括支援センター」を設置しています。

詳細 高齢福祉課 ☎058(383)1779

一 身近な相談窓口 一

地域包括支援センターでは、社会福祉士・保健師（看護師）・主任ケアマネジャーの資格をもつ専門職員が、高齢者やその家族からの相談に無料で応じ、必要な支援を行っています。



相談の様子

市内には、7カ所のセンターがあり、小学校区ごとにそれぞれ担当地域がわかれています。地域の身近な相談窓口として、気軽に活用してください。（下表参照）

こんなときは、まず相談を！

- 介護保険について知りたい
- 一人暮らしなので、今後が心配
- 物忘れが増えて不安
- 配食サービスや緊急通報システムについて詳しく知りたい
- 健康に自信がない など

二 適切な支援 二

みなさんからの相談の内容に応じて、あらゆる関係機関と連絡をとり、必要な情報やサービスを提供して、問題解決のお手伝いをします。

一 わたしたちが支援します 一

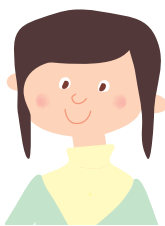

保健師



主任ケアマネジャー



社会福祉士

保健師、主任ケアマネジャー、社会福祉士などが中心となり、お互いに連携をとりながら、「チーム」として総合的に高齢者を支えます

各小学校区の地域包括支援センター

小学校区	担当地域包括支援センター	所在地・電話番号
各務・八木山・中央*1	カーサ・レスパート	各務 6803-1 ☎ 058-385-3912
那加1・尾崎・蘇原1	飛鳥美谷苑	那加西市場町 7-285-1 ☎ 058-371-3081
鵜沼1・鵜沼3・緑苑	ジョイフル各務原	鵜沼小伊木町 3-170-1 ☎ 058-379-2521
陵南・鵜沼2・中央*2	かかみ野	鵜沼各務原町 9-195 ☎ 058-384-8844
那加2・那加3・蘇原2	社会福祉協議会	那加桜町 2-163 ☎ 058-383-7624
稲羽西・稲羽東	つつし苑	大佐野町 2-58 ☎ 058-371-2226
川島	リバーサイド川島園	川島河田町 1348 ☎ 0586-89-2979

中央*1は、船山・坂井・東島・各務西組第1、中央*2はそれ以外の地域



地域では

高齢者を見守る

市では、平成26年度に市民の4人に1人が高齢者（65歳以上の人）になると予想されています。それに伴い、高齢者世帯や、高齢者の一人暮らしの増加が見込まれます。

高齢者は、病気で倒れたり家の中で転んで動けなくなったりしたときに、誰にも気づいてもらえない心配があります。また、悪質な

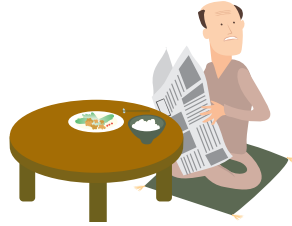

訪問販売などによる被害も増えています。

そのような高齢者の問題に気が付き対処するには、周囲の見守りが必要です。近所の高齢者の様子に、いつもと変わったことがないか注意し、気がかりなことがあるときは、地域包括支援センターに相談してください。

こんな高齢者を見かけたら…

- 郵便受けに郵便物や新聞がたまっている
- 夜になっても家に明かりがつかない
- 家を訪問しても、顔を出してくれない
- 見慣れない人が家に出入りするようになった など

ネットワークを強化

地域包括支援センターでは、地域の皆さんや民生委員、ボランティアなどと協力して、高齢者を見守るネットワークを強化するため「地域ケア会議」を開催しています。

また、地域で働くケアマネジャーが業務をしやすいように、サービス事業者や医療機関などの連絡調整をしたり、ケアマネジャー同士が情報交換できる場を提供して、高齢者の暮らしやすい地域づくりを進めています。



市長からの手紙



森 真

オリンピックへ ～市民8人が出場～

この夏は、4年に1度のオリンピック（ロンドン）の年です。世界のスポーツの祭典に市民8人が、選手として出場します。

オリンピックの歴史は古い。伝承によれば、紀元前8世紀、ギリシャのオリンピックアで生まれ、4年に1回盛大に開催されたといいいます。その後古代ローマ帝国の時代に衰退し、ついに廃止されました。

近代オリンピックは19世紀末に、あのフランスのクーベルタン男爵がIOCを創設し、第一次、第二次世界大戦中をのぞき

今日まで脈々とつづいています。

歴史と伝統ある世界のスポーツの祭典に出場することは、スポーツ選手の夢でしょう。

この夢を実現したのが、岐阜県グリーンスタジアムに本拠地をもつ日本女子ホッケーチーム「さくらジャパン」です。しかも、8年前のアテネオリンピックのとき、日本のホッケー史上はじめて女子のオリンピック出場を実現し、スポーツ界を驚かせました。さらに北京オリンピック、そして今回と連続出場です。各務原市民のオリンピック出

場者のなかには、アテネから連続出場の選手もいます。監督は元岐阜女子商業高校（現各務野高校）の監督を務めた方です。

本市のホッケーのすそ野は広い。中学校では、稲羽中、蘇原中、那加中、中央中が日本有数の強さ、高校では各務野高校、大学では東海学院大学が全国一、社会人ではソニーHCが全国一です。伝統ある高円宮杯や今春オリンピック最終予選大会開催など、ホッケーは各務原市のブランドのひとつです。

がんばれさくらジャパン！

2012 輝けはばたけだれもが主役
ぎふ清流国体
ぎふ清流大会



市内の国体出場有力選手を紹介します⑭

館林桃子さん・済美高等学校男女共学部 / 新体操 (少年女子)
チーム一丸となり優勝を目指し頑張っています。
私が出場する団体戦では、5人のつながりが感じられるような演技に注目してください。
みなさんの応援をパワーに、絶対優勝します。



国体開催まであと59日



第2期勤労青年講座・青年対象特別講座

【第2期勤労青年講座】

内容 下表のとおり

申込 8月8日の18:30～31日に受講料を持参し、東ライフデザインセンター青年館へ。魅惑のベリーダンス、ゴルフ入門A、Bは8日の19:00の時点で定員を超えた場合はその場で抽選
備考 ▷申込順に受付▷申込が少数の講座は中止▷ペン習字を以前に受講した方は材料代が不要▷ゴルフは講座1回につきボール代など1200円が必要▷納められた受講料・材料代は返金できません

第2期勤労青年講座一覧

講座	曜日	期間	時間	回数	講師	定員	受講料	材料代など
かんたん！イタリア・京料理	火	9/4～11/6	18:30～21:00	8	豊木玉枝	16	2000円	6000円
はじめての生け花と茶道			18:30～20:30		橋本艶子			15
身近に役立つペン習字		9/11～11/13	19:30～20:30	10	岩井明美	12	1200円	
魅惑のベリーダンス					エルメスダンスカンパニー講師	16	—	
ゴルフ入門A					坂英男	12	備考参照	
アロマキャンドルピラティス					橋本由恵	16	300円	
和のこころ、茶道	水	9/12～11/14	18:30～20:30	真田百合子	12	2500円	1000円	
我が家の美味しい♪レシピ				奥村里美	16		6000円	
ゴルフ入門B				坂英男	12		備考参照	
YOGA	木	9/13～11/15	19:00～20:30	10	古田奈穂	16	—	
基礎の料理					山本智子	16	6000円	
生け花					兵藤貴美子	15	6300円	
洋裁A					小島幸子	12	—	
HIPHOP	金	9/14～10/12	18:30～21:30	3	YORIKI	20	—	
焼きたて手作りパン					中山陽子	16	750円	1500円
麵 CAFE	金	10/26・11/9	19:00～21:00	5	正田麗子	16	500円	1000円
RAKURAKU 陶芸					廣瀬友美	12	1250円	4000円
洋裁B					小島幸子	12	—	
ヨーガ 心と身体をしなやかに	土	9/7～11/16	19:00～20:30	10	高橋千代美	20	2500円	—
きれいなピラティス					橋本由恵	16	—	
お気軽におうち Cafe	土	9/8～11/24	10:00～12:00	5	正田麗子	16	1250円	3500円

【青年対象特別講座・ちょそじ】

講師・疋田麗子さんの美味しいカフェプレートを楽しんでから、調理室の掃除をしましょう。

日時 8月25日(土) 11:00～15:00

定員 16人(申込順)

費用 800円(材料代を含む)

持参品 エプロン、台布巾

2枚、手拭き用布巾

申込 8月8日 18:30～費用を持参し、東ライフデザインセンター青年館へ

【共通事項】

場所 東ライフデザインセンター青年館(鵜沼朝日町3)

対象 市内在住、在勤の35歳以下の勤労青年



備考 24年度利用未登録の方は、別途200円が必要
詳細 東ライフデザインセンター青年館 ☎ 058-384-0507



わくわく夏休み in テクノプラザ

日時 8月9日(木) 10:00～16:00

場所 テクノプラザ4階(テクノプラザ1)

内容 小学生対象▷みんなで体験「サイエンスショー」=11:00～12:10、定員80人(申込順)▷ものづくり体験など

申込と詳細 8月8日までに電話で、テクノプラザ管理事務所 ☎ 058-379-2232

くらしとけんこう

各務原市役所代表 ☎ 058-383-1111 ウェブサイト <http://www.city.kakamigahara.lg.jp>
携帯ウェブサイト <http://mobile.city.kakamigahara.gifu.jp>



日本ライン夏まつり 交通規制のお知らせ

日時 8月10日(金) 19:30～
20:20 (小雨決行、荒天・増水の
場合は12日(日)に順延)

場所 木曾川犬山橋下流一帯

交通規制 下図のとおりです。
ご協力をお願いします。

備考 ▷公共交通機関をご利用
ください▷花火の燃えがら落下
などに注意▷たばこやごみの投げ
捨てはやめましょう▷市民プー
ルは当日17:00～臨時休業

詳細 観光文化課 ☎ 058-383-
9925、当日 ☎ 058-384-7032

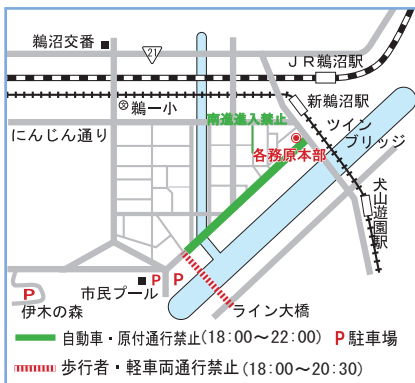

かかみがはら NPO展2012

福祉、子どもの健全育成、環
境共生、社会教育などさまざ
まな分野のNPOを紹介します。

日程 ▷8月18日～9月1日＝
産業文化センター1階かかみが
はら21プラザ▷9月1日～7
日＝産業文化センター1階ロビー
(那加桜町2)

内容 ウェルカムコーナー(映
像紹介、情報交流、学習・相談
会)、展示紹介、分野別紹介・
懇談会(NPO法人の方と直接
話しがができます)

詳細 市民活動推進課 ☎ 058-
383-1662



シティカレッジ 特別講演会

建築家・安藤忠雄氏の特別講
演会を開催。参加は無料です。
サイン会もあります。

日時 8月25日(土) 13:30～
15:00

場所 産業文化センター1階あ
すかホール(那加桜町2)

定員 500人(申込順)

演題 夢かけて走れ

申込と詳細 8月6日～10日
に「代表者の氏名・年齢・住所・
電話番号、参加者全員の氏名」を
明記し、メール [citycollege@ci
ty.kakamigahara.gifu.jp](mailto:citycollege@city.kakamigahara.gifu.jp) また
は直接、中部学院大学各務原
キャンパス1階事務棟受付(受
付時間9:00～16:00) ☎ 058-
375-3601



市民うかい観覧船に 乗りませんか

日時 8月27日(月) 18:00～
20:15、9月4日(火) 17:30～
19:45

乗船場 木曾川ツインブリッジ
北詰かかみがはら乗船場

対象 市内在住の方(2人1組)

定員 各8組16人(抽選)

費用 1人3000円(弁当・温
泉入浴付き)

申込と詳細 8月14日(必着)ま
で「乗船希望日、応募者と同乗
者の郵便番号、住所、氏名、年齢、
電話番号」を明記し(応募は1組
1回)、メールは [tourism@city.
kakamigahara.gifu.jp](mailto:tourism@city.kakamigahara.gifu.jp)、往復は
がき(1枚1組、返信用に宛先を
明記)は〒504-8555 那加桜町
1-69、市役所観光文化課内観光
協会 ☎ 058-383-9925



健康増進パワーアップ トレーニング講習会

総合体育館・市民プールのト
レーニングルームの利用に必要
な「受講証」を発行します。

日程 ▷総合体育館＝9月8日
(土) 9:00～、20日(木)・24日
(月) 19:00～▷市民プール＝
9月12日(水) 19:00～、14日
(金)・23日(日) 10:00～

対象 高校生以上

定員 各30人(申込順)

費用 250円

備考 市民プールはプール内
でのトレーニングではありません

申込と詳細 「住所、氏名(ふり
がな)、電話番号、性別、生年月日
(年齢)、希望会場と第1・第2希
望日」を明記し、メール(件名を
トレーニング講習会受講申込)
は [aichswim-kkm@okbnet.n
e.jp](mailto:aichswim-kkm@okbnet.n
e.jp)、往復はがき(1枚で1人)は
返信用の宛先を明記して郵送ま
たは直接〒509-0143 鷺沼小伊
木町4-300、市民プール ☎ 058-
370-6506



シニア専用 トレーニング講習会

60歳以上の方対象。トレー
ニングルーム利用のための「受
講証」を発行します。

日時 8月8日(水)、22日(水)
▷総合体育館＝9:30～12:00
▷市民プール＝13:30～16:00

対象 市内在住の60歳以上の方

定員 各5人(申込順)

費用 250円

備考 ▷一般利用者の利用時間
帯に開催▷1回で終了

申込と詳細 8月1日～高齢福
祉課 ☎ 058-383-1779



福祉講演会「発達障害・行動障害について(仮)」

日時 8月28日(火) 13:30～16:00

場所 中濃特別支援学校2階大ホール(関市桐ヶ丘2)

定員 120人(申込順)

講師 加藤正仁・社会福祉法人からしだね うめだ・あけぼの学園(子ども発達支援センター)

申込と詳細 ひまわりの丘第四学園・石崎 ☎ 0575-23-2554



多重債務無料相談会

弁護士会、司法書士会の協力で無料相談会を開催します。

日時 8月18日(土) 13:00～16:00(相談時間は30分)

電話相談 当日時間内に ☎ 058-277-1003

面接相談 月～金曜日 8:30～17:00に電話で下記へ予約

場所 県民生活相談センター(岐阜市藪田南5)

詳細 県民生活相談センター ☎ 058-277-1003



8月の市税・国保料の休日・夜間納付相談

▷市税休日相談＝8月5日(日) 9:00～17:00▷市税夜間相談＝8月7日(火)・8日(水) 17:15～20:00

場所 市役所本庁1階税務課

▷国保料夜間相談＝8月10日(木) 17:15～20:00

場所 市役所本庁1階医療保険課

【共通事項】

備考 本庁舎北側地下入口を使用

詳細 ▷市税＝税務課 ☎ 058-383-4773▷国民健康保険料＝医療保険課 ☎ 058-383-1112

今月の納税 8月31日(金)まで



市県民税 2期
国民健康保険料 3期
介護保険料 8月分
後期高齢者医療保険料 2期



一般競争入札で市有地を売却します

受付日時 8月1日～31日の9:00～17:00(土・日・祝日除く)

受付窓口 市役所3階契約管財課(那加桜町1)

開札日時 9月3日(月) 10:00～

開札場所 市役所4階第2会議室

売却物件 市ウェブサイトまたは受付窓口で配布する物件調査でご確認ください

備考 ▷予定価格以上で最高額で申し込んだ方を落札者とし、同額の場合は抽選とします▷詳細は市ウェブサイトまたは受付窓口で配布する実施要領で確認ください

詳細 契約管財課 ☎ 058-383-1467



木曾川アカデミー単位修得者

通算修得単位数が、下記単位数に達した方を紹介します(敬称略・順不同)。

▷1000単位＝加藤貞夫▷600

単位＝小野木浩二、河井三郎、佐藤武▷500単位＝小竹君子、五島美恵子、奥村昭成、黒崎睦彦、大松春雄、古川勝行、青山茂樹▷400単位＝羽場一廣、東照美、高橋秀男、廣江美智子▷300単位＝沢野房子、酒井良子、森川昭夫、宮部直治、神辺和子、小川政子、西喜美恵、多和田弘子、鈴木久子、由井周、辻清、磯谷和子▷200単位＝

長谷川柊也、小島純子、栗田訓行、横山誠元、本田芳雄、河井須磨子、川瀬義一、中島愛子、堀井久美子、祖父江修、前田キノ、遠矢千枝子、足立米子、柴山昭夫、山田洋子、伊藤久代、高原玉夫、荒浪敏子、山岸泰子、伊藤順子、大野莉沙、和田美代子、安藤史子、今山林

詳細 ライフデザイン課 ☎ 058-383-1210



児童扶養手当・特別児童扶養手当の届出

【現況届を提出してください】

児童扶養手当・特別児童扶養手当を受給されている方(所得制限により支給停止中の方も含む)は、毎年現況届(所得状況届)が必要です。この届出がないと8月分からの手当を受給できなくなりますのでご注意ください。

提出期間 ▷児童扶養手当＝8月1日～31日▷特別児童扶養手当＝8月13日～9月10日いずれも土・日曜日は除く

届出場所 市役所1階子育て支援課(那加桜町1)

備考 8月19日(日)に休日受付を実施(10:00～12:00・産業文化センター2階第1会議室)

【児童扶養手当一部支給停止適用除外事由届出書(緑色紙)】

児童扶養手当の受給から5年を経過するなどの要件に該当する方(所得制限により支給停止中の方も含む)には、児童扶養手当一部停止適用除外事由届出書(緑色紙)を郵送しています。上記、現況届と併せて提出してください。平成24年4月～6月までの各月に要件に該当している方(ピンク紙)も、(緑色紙)の提出が必要です。

提出期間 8月1日～31日

【児童扶養手当の月額変更】

4月から変わりました。(8月11日支払からが対象)▷全部支給(月額)4万1430円▷一部支給(月額)4万1420円～9780円

詳細 子育て支援課 ☎ 058-383-1131



お盆のごみ収集・し尿くみ取り休業案内

ごみ収集 全地区通常通り

し尿くみ取り 川島地区は8月14日～16日まで休業、その他の地区は通常通り

詳細 環境政策課 ☎ 058-383-4231



男性・女性警察官募集 (大学卒業以外の方)

募集区分 平成 25 年春採用
受験資格 昭和56年4月2日～平成7年4月1日生まれで、4年制大学卒業以外の方
第1次試験日 9月16日(日)
申込と詳細 8月3日～21日に各務原警察署 ☎ 058-383-0110



初心者対象 後期スポーツスクール

日程 下表のとおり(安全な山歩きは10月13日=13:00～、2月9日=9:00～、予備日あり)
場所 ▷総合体育館(那加太平町2)▷安全な山歩きは、そはらふれあいセンター(蘇原野口町1)集合
備考 受講者は抽選で決定。申込少数のときは中止の場合あり
申込と詳細 8月20日(必着)までに、往復はがきに「希望するスクール名・郵便番号・住所・氏名・ふりがな・年齢・性別・電話番号・受講中に事故(けが)等が発生した場合、主催者側に一切の責任を問いません。の一文と記載した日付、申込者氏名(未成年者は保護者)、返信用にあて先を明記して郵送(はがき1枚につき1人)、または官製はがきを持参して直接〒504-8555 那加桜町1-69、スポーツ課 ☎ 058-383-1231



臨時職員(認定調査員)を募集します

市では、要介護認定申請者を訪問して、日常生活全般を調査し、認定に必要な書類を作成する認定調査員を募集します。
資格 保健師・看護師・介護福祉士・介護支援専門員などの資格を有し、認定調査員の経験があり、自動車免許を所持する方
募集人数 若干名(選考)
雇用期間 雇用決定日～平成25年3月31日
勤務時間 月～金曜日のうち3～4日程度(1日3時間程度)
休日 上記以外の日
賃金 日額4375円(通勤費の支給あり)
社会保険・雇用保険 無し
勤務場所 高齢福祉課
申込と詳細 電話で連絡し、市販の履歴書1通を持参して高齢福祉課 ☎ 058-383-1970



平成25年度 准看護学校生徒募集

受験資格 中学校卒業以上
募集人数 30人
修業年限 2年
試験日 平成25年2月11日(祝・月)
試験科目 国語、数学、社会、面接、小論文
申込と詳細 平成25年1月10日～2月1日(16:00必着)に、市医師会准看護学校(那加東亜町106) ☎ 058-389-3118



リトルワールド 市民優待とイベント

【市民優待割引】
期間 8月1日～9月2日
優待料金 大人800円、65歳以上600円、高校生500円、小中学生300円、3歳以上150円(通常料金の半額)
優待方法 各務原市在住の証明ができるものを持参(1人の証明で5人まで入場可、他の割引との併用は不可)
【期間中のイベント】
▷アフリカン・ドリーム・サーカス=8月4日～26日(金曜日は休演)▷ワールドナイトフェスティバル(イルミネーションと花火)=8月4日(土)・5(日)、11日～19日、25日(土)・26日(日)
備考 ▷一部エリアは19:00まで▷荒天時はナイター営業を中止
【共通事項】
詳細 リトルワールド(犬山市今井成沢) ☎ 0568-62-5611



発明くふう展 アイデア作品募集

展示 9月15日(土)、16日(日)産業文化センターあすかホール(那加桜町2)
作品の規格 縦・横・高さとも100cm以内、重さ20kg以内
申込と詳細 児童・生徒は学校にある申込書を学校へ提出、一般の方は9月10日の正午までに商工振興課 ☎ 058-383-9912

スクール名	内容	期間	時間	曜日	対象	回数	定員	費用
楽しい新体操	ボール・フープ・リボンやバレエレッスンも。親子で楽しめます。	11/10～12/8	13:30～15:00	土	3歳～小3	5	20	2000円
ラージボール卓球	速度がゆっくりで打ちやすく、幅広い世代で楽しめます。	10/16～11/20(11/9は除く)	9:00～11:00	火金	一般	10	30	3200円
ヨガ体操	ゆっくりした呼吸と動作で、体内バランスを整えよう!	9/13～11/29(10/4・25は除く)	13:00～15:00	木	一般	10	25	3200円
フラダンス	簡単なステップから入り、1曲ほどマスターして楽しく踊ります。	11/13～11/27	19:00～20:30	火	一般	3	30	1600円
バスケットボール	グループごとに、基本からゲームまで丁寧に教えます。	9/1～9/29	9:00～11:00	土	小学生	5	40	500円
安全な山歩き	自然豊かな山道を、安全に歩く基礎知識を身につけませんか。	10/13、11/10、12/11/12、2/9	9:30～	土	一般	5	25	3200円



9月の乳幼児健康診査

【4か月児健康診査】

期日	場所	対象出生児
9月4日(火)	総合	平成24年4月1日～16日
9月5日(水)	福祉会館	平成24年4月17日～30日
9月6日(木)	あさひ子ども館	平成24年4月

受付時間 13:00～13:30

内容 医師の診察、身体計測、栄養・育児などの相談

【11か月児健康診査】

期日	場所	対象出生児
9月24日(月)	総合福祉会館	平成23年
9月25日(火)	あさひ子ども館	10月

受付時間 13:00～13:30

内容 医師の診察、身体計測、歯科・栄養・育児などの相談

【1歳6か月児健康診査】

期日	場所	対象出生児
9月10日(月)	総合	平成23年 2月1日～15日
9月11日(火)	福祉会館	平成23年 2月16日～28日
9月13日(木)	あさひ子ども館	平成23年2月

受付時間 13:00～13:30

内容 医師・歯科医師の診察、身体計測、個別相談

備考 ▷歯みがきをしてお出かけください(歯の汚れの検査あり)▷当日、幼児フッ素塗布受診票を発行(1人1回分、無料)

【3歳児健康診査】

期日	場所	対象出生児
9月18日(火)	総合	平成21年 8月1日～17日
9月19日(水)	福祉会館	平成21年 8月18日～31日
9月20日(木)	あさひ子ども館	平成21年8月

受付時間 13:00～13:30

内容 医師・歯科医師の診察、尿検査、身体計測、個別相談

備考 目と耳に関するアンケート用紙と尿を入れる容器を8月中旬に郵送しますので持参してください

【共通事項】

対象地区 ▷総合福祉会館＝那

加地区、川島地区、蘇原地区、稲羽西小校区▷あさひ子ども館＝鶯沼地区、稲羽東小校区

持参品 母子健康手帳、母子健康手帳別冊「あすか」の問診票(記入してお持ちください)

備考 ▷指定日に受診できない場合、他会場で受診可▷前月までの対象児で受診されていない方は、今回受診可▷健康診査の所要時間は2時間程度▷健診などの時間が2時間を越えた方に、駐車補助券をお渡しします。母子健康手帳と駐車券を健康管理課へ提出してください

詳細 健康管理課 ☎ 058-383-1116



東海中央病院 市民公開講座

日時 8月11日(土) 14:00～15:30 (13:30開場)

場所 東海中央病院3階大会議室(蘇原東島町4)

内容 「がん」と言われたとき、どう考えたらよいか(荻原菜緒・東海中央病院乳腺外科医師)

詳細 東海中央病院メディカルサポートセンター ☎ 058-382-3101



精神保健福祉士による こころの健康相談

日時 8月21日(火) 13:00～14:20 (予約制)

場所 社会福祉課(那加桜町1)

申込と詳細 社会福祉課 ☎ 058-383-1126



子育て・教育相談センター



【子育て・教育講演会】

日時 8月31日(金) 13:00～15:00

場所 東海中央病院3階大会議室(蘇原東島町4)

定員 100人(当日会場受付)

内容 「実力が出し切れない子どもたちの理解と支援～学校や家庭でできる5つのヒント～」高山恵子・NPO法人えじそんくらぶ代表(臨床心理士)

備考 託児希望(定員10人)の方は事前に電話で申込が必要

【親子教室(ぼにょぼによ)】

育児に対し、困りごとや不安がある保護者に、親子遊びを通して情緒的交流を図り、親子の関わりを支援します。

日時 ①9月5・19・26日、10月3・17・24日②11月7・21・28日、12月5・19・26日③1月16・23・30日、2月6日・20日・27日 いずれも水曜日 10:00～12:00(各全6回)

場所 東海中央病院3階大会議室(蘇原東島町4)

対象 1歳半～3歳まで

定員 各親子5組程度(申込順)

【共通事項】

申込と詳細 子育て・教育相談センター ☎ 058-382-3101

市民カメラマン写真展 9月4日～9日/中央図書館3階(那加門前町3)

会期中に開催する写真講座の参加者を募集します。

【手軽に簡単、写真の撮り方講座】 市民カメラマンが、子どもの写真やポートレート撮影のポイントを伝授します。

日時 9月8日(土)・9日(日) いずれも10:00～

場所 中央図書館3階 **定員** 各10人(抽選)

備考 写真展の詳細は回覧チラシをご覧ください

申込と詳細 8月15日までに「住所・氏名・ふりがな・年齢・日中連絡の取れる電話番号」を記載、件名を「写真講座申込」として、メール koho1@city.kakamigahara.gifu.jp、秘書広報課 ☎ 058-383-1111(内線2153)





国民年金保険料の 後納制度が始まります

これまで、国民年金保険料を納め忘れたまま2年を超えると保険料を納めることができませんでしたが、10月1日～平成27年9月30日に限り、過去10年以内の納め忘れた保険料を納めることができる、後納制度が始まります。

将来の年金受給額の増加や、年金の受給権取得につながりますので、納め忘れがある方は、事前に申し込んでください。

備考 ▷審査の結果、制度を利用できない場合があります▷既に老齢基礎年金の受給権をお持ちの方は制度を利用できません

詳細 岐阜南年金事務所 ☎058-273-6161



障がい者(児)の 手当制度について

【現況届を提出してください】

下表の手当を受給されている方(所得制限により支給停止中の方も含む)は、毎年現況届(所得状況届)を提出してください。届出に必要な書類などは郵送します。この届出がないと、8月分からの手当が受給できなくなりますので、ご注意ください。

提出期間 8月13日～9月10日(土・日曜日は除く)

障害者(児)手当一覧表

	特別障害者手当	障害児福祉手当	各務原市障害児福祉手当
支給対象	20歳以上で、精神または身体に著しく重度の障がいがあるため日常生活に常時特別の介護を要する状態(おおむね身体障害者手帳1・2級程度、もしくは療育手帳A1・A2程度の障がいの重複または同等の障がい)にある方	20歳未満で、精神または身体に重度の障がいがあるため日常生活に常時特別の介護を要する状態(おおむね身体障害者手帳1級及び2級の一部、もしくは療育手帳A1程度の障がいまたは同等の障がい)にある方	20歳未満で、身体障害者手帳1級、2級、3級または療育手帳A1、A2、B1または精神保健福祉手帳1級、2級を所持している方、もしくは重複する障がいがあり、その程度がこれらと同程度以上と認められる方。ただし左記「障害児福祉手当」の支給要件に該当する方は除く
支給制限	本人、配偶者、扶養義務者の前年所得が一定限度額以上ある場合は、その年の8月から翌年7月まで支給を停止	児童福祉施設などに入所しているとき 政令に定める公的年金を受けているとき	
手当額	月額 2万6260円	月額 1万4280円	月額 5000円
支給期間 方法など	認定請求日の翌月から支給を開始し、支給事由が消滅した日の属する月分まで支給 年4回(2、5、8、11月)その前月分までを指定された金融機関の本人口座に振込		
申請手続	手当は認定請求に基づいて支給します。認定請求書、所得状況届、住民票の写し、認定診断書、障害手帳、その他必要な書類(一部省略できる場合もあります)を添えて、社会福祉課へ提出してください。		

▶【各種届出について】

次の場合は手当が受給できませんので、早めに届けてください。

▷施設に入所したとき▷亡くなったとき▷20歳になったとき(障害児福祉手当、各務原市障害児福祉手当)▷障がいの程度が軽くなったとき▷病院や診療所などに継続して3カ月を越えて入院したとき(特別障害者手当)

備考 次の場合も届出が必要です▷氏名、住所、扶養義務者を変更したとき▷金融機関、口座を変更したとき▷所得の変更があったとき

詳細 社会福祉課 ☎058-383-1126



テクノプラザ CAD研修

【チームワーク向上研修】

期日 8月6日(月)

費用 2万3800円

【AutoCAD LT 基礎】

期間 8月6日～7日(2日間)

費用 2万8000円

【AutoCAD LT 基礎/応用 夜間8日コース】

期間 8月21日～30日(8日間)※土日を除く

費用 5万400円

【共通事項】

備考 ▷費用は県内の方(大企業は除く)▷市の補助制度あり

申込と詳細 VRテクノセンター ☎058-379-6370



水と緑コンクール 審査員募集

日程 ▷1次審査=9月14日(金)▷最終審査=10月22日(月)▷表彰式=11月9日(金)

対象 上記の全会議に出席できる市内在住の20歳以上の方

定員 若干名(選考)

備考 ▷資格不要▷報酬なし

申込と詳細 8月10日(消印有効)までに「住所、氏名、年齢、電話番号」を明記し▷ファクス = FAX 058-383-6365 ▷はがき = 〒504-8555 那加桜町1-69、水と緑推進課 ☎058-383-1533



各務原 シェイプアップ教室

健康づくりのプロが、あなたのシェイプアップをサポート。

日時 9月14日・28日、10月12日・26日 いずれも金曜日 13:30～16:00(受付13:00～、全4回)

場所 中央ライフデザインセンター(蘇原中央町2)

対象 市内在住の50歳～69歳の女性

定員 30人(申込順)

講師 梶岡多恵子・東海学園大学教育学部教授

備考 4回参加できる方を優先

申込と詳細 8月6日～健康管理課 ☎058-383-1115

歴史民俗資料館

☎ 058-379-5055

●夏休み小学生鵜沼宿かるた大会と昔の遊び

江戸時代から伝わる遊びを体験しよう！テレビゲームでは味わえない楽しさが発見できるよ。



日時／8月19日(日) 9:30～11:30(9:00受付)

場所／鵜沼西町交流館(鵜沼西町1)

対象／小学生

定員／30人(申込順)

内容／かるた取り、紙からくり、お菓子作り(夏にぴったりな懐かしいおやつ「こうせん」を作ります)

費用／150円(資料、保険代)

申込／8月16日までに、電話で歴史民俗資料館

所在地・休業日／下記に掲載

航空宇宙科学博物館

☎ 058-386-8500

●岐阜県民は入館料が半額に

岐阜県在住の方(住所確認できるもの持参)を入館料(下記記載)半額でご招待します！

期間／8月25日～9月2日

●製作・体験教室(電話予約可)

夏休みは博物館に遊びに来てね。幼児も楽しめる、紙飛行機製作教室(1機100円、1機200円)やT-3飛行機の無料搭乗体験は毎日開催しています。

◆ペンシル水ロケット

日時／8月12日～15日 ①11:00 ②14:00

定員／各20組

費用／1機1000円(別途入館料が必要)

◆フライトシミュレーション

日時／8月26日(日) 10:00～16:00

定員／30組

費用／300円(別途入館料が必要)

【共通事項】

備考／▷小学生以上と保護者対象▷通常入館料＝大人800円、60才以上・高校生500円、小・中学生300円

所在地・休業日／下記に掲載

埋蔵文化財調査センター

☎ 058-383-1123

●バスでめぐる埋蔵文化財探訪ツアー「東濃の遺跡と博物館・資料館見学会」

山と川に抱かれた歴史と文化財の宝庫である岐阜県東濃地域。東濃の歴史をご案内します。

日程／9月20日(木) 9:00～16:00

定員／25人(申込順)

内容／可児市川合考古資料館、多治見市文化財保護センター、多治見市美濃焼ミュージアム

費用／2500円(昼食代、入館料、保険代など)

備考／集合・解散は中央図書館(那加門前町3)

●埋文体験教室「縄文土器づくり」

本格的な縄文土器づくりに挑戦！土器を作って、十分に乾燥させ、冬に野焼きをします。

日程／▷土器製作(埋蔵文化財調査センター)=9月6日(木) 9:00～16:00▷仕上げ=9月6日以降、土器が完成するまで(埋蔵文化財調査センター)▷野焼き(勤労青少年運動場)=12月(予定)

定員／10人(申込順)

費用／1500円

【共通事項】

申込／8月9日～費用を持参して埋蔵文化財調査センター



所在地／三井東町4-32

休業日／土・日・祝日

市民会館・文化ホール

☎ 058-389-1818

●アンサンブル・コンフォーコ演奏会

8月26日(日) 14:00～文化ホール

費用／全席自由 1000円(小中学生100円)

詳細／アンサンブル・コンフォーコ☎0586-43-2543

●改装工事のため市民会館を休館します

休館期間／8月1日～12月31日

備考／文化ホールは通常どおり会館しています

詳細／ライフデザイン課☎058-383-1210

所在地／蘇原中央町2-1-8

休業日／月曜日

施設一覧

- 中央図書館☎058-383-1122 / 〒504-0911 那加門前町3-1-3(市民公園内) / 8月6、13、20、27日は休館
- もりの本やさん・森の交流館 / ☎058-370-7175 / 鵜沼字石山 / 中央図書館に同じ休館
- 中央ライフデザインセンター図書室☎058-383-2125 / 蘇原中央町2-1-8 / 中央図書館に同じ休館
- 川島ほんの家☎0586-89-5610 / 川島松倉町1951-4(川島会館内) / 中央図書館に同じ休館
- 歴史民俗資料館☎058-379-5055 / 鵜沼西町1-116-3(中山道鵜沼宿町屋館内) / 月曜日、祝日の翌日休業
- 少年自然の家☎058-370-5280 / 鵜沼小伊木町4-213 / 月曜日(祝日の場合は翌日)、祝日休業
- かかみがはら航空宇宙科学博物館☎058-386-8500 / 下切町5-1 / 火曜日休業(8月は無休)

本の街かかみがはら 中央図書館

☎ 058-383-1122

● 第3回文学講座

「楽しい俳句～みんなで作ってみましょう」

日時／9月9日、10月14日 いずれも日曜日

13:00～14:30(全2回)

場所／中央図書館4階第2・3研修室

定員／40人(申込順)

講師／小瀬千恵子・岐阜県俳句作家協会会長

申込／8月1日～中央図書館2階⑤カウンターへ。

電話でも受付します。

● 中央図書館3階 市民ギャラリー催し物

◆ 鷺沼写風会 第11回写真展

期間／8月8日～12日 9:00～17:00(8日は

12:00～、最終日は15:00まで)

詳細／三好☎058-389-8248

◆ 伊勢かたがみ愛好会

期間／8月17日～19日 9:00～19:00(17日は

9:00～、19日は18:00まで)

詳細／坂井☎058-389-7020

所在地・休業日／12ページに掲載

各務野自然遺産の森

☎ 058-385-2773

● 9月の「親と子の自然体験塾」講座

◆ 2日(日)各務野・自然観察ウオーク～初秋の夜に鳴く虫の声を聞こう～

持参品／筆記用具、虫めがね

費用／保険料10円

◆ 9日(日)自然クラフト「オカリナの絵付け体験」

持参品／筆記用具

費用／材料費1200円

◆ 16日(日)種のクラフト

持参品／筆記用具

費用／材料費100円

◆ 23日(日) やってみよう!昔のくすりやさん体験

持参品／筆記用具

◆ 30日(日) 人気アンコール

講座「ひかるドロ団子づくり」

費用／材料費300円

【共通事項】

時間／10:00～12:00

対象／小学生の親子(2日は大人のみも可)

定員／30人、2日は100人(申込順)

費用／1講座1人受講料300円。講座によっては材料費なども必要(上記のとおり)。

備考／9・16・30日は持ち帰り用の袋が必要です

申込と詳細／8月1日～15日に「開講日、講座名、

受講者全員の住所・氏名・ふりがな・性別・年齢・電

話番号」を▶メール＝shizen@wildlife.ne.jp(返

信用アドレスを明記)▶往復はがき＝〒504-8555

那加桜町1-69、市役所ライフデザイン課(返信用

に宛先を明記)☎058-383-1210

所在地／各務字車洞6797-1

休業日／なし



もりの本やさん・森の交流館

☎ 058-370-7175

● ながのひろしのPee-Ka-Boo

もりの本やさんに集まった仲間たち

カラフルな立体パネルに、絵本の原画や手作り絵本を展示します。小さい子どもがくぐることができる仕掛けなどもあります。

期間／9月6日(木)まで

場所／もりの本やさん・森の交流館

所在地・休業日／12ページに掲載

内藤記念くすり博物館

☎ 0586-89-2101

● 有機栽培レモングラスの摘み取り体験

日時／8月18日(土) 13:30～

場所／内藤記念くすり博物館(ロビーに集合)

対象／中学生以上

定員／50人(申込順)

費用／100円

備考／博物館スタッフによる利用方法の説明あり

申込／8月1日～電話で内藤記念くすり博物館へ

(受付は9:00～16:00、1人で5人まで申込可)。

所在地／川島竹早町1

休業日／月曜日

少年自然の家

☎ 058-370-5280

● 8月のプラネタリウム

いて座からはくちょう座にかけて続く天の川。「天の川とは何?」「季節の星座と物語」をお送りします。

日時／①8月5日(日) 10:00～11:00 ②25日

(土) 19:00～20:00

費用／1人100円

備考／途中入場はできません

● 天体観測会「夏の星座、月などの観測」

小型天体望遠鏡を屋上に出して、夏の星座や月などを観測をします。

日時／8月25日(土) 20:00～21:00(雨天中止)

備考／天候・参加者人数で早めに終了の場合あり

所在地・休業日／12ページに掲載



岐阜北高校コーラス部
合唱鑑賞会から学んだこと
稲羽中学校

「すーいー」
大迫力の歌声の中で、ぼくのまわりの友だちから聞こえた声でした。とても大きな口をあげ、笑顔で歌われていた岐阜北高校の先輩方のコーラスを聴いていると、ぼくたちも楽しくなりました。合唱は、人を感動させる力があることや、まわりの雰囲気明るくして



くれることを、改めて理解することができました。合唱曲の中に、「おじいさんの時計」がありました。この曲を原曲のまま聴くと、おじいさん側の気持ちを考えてしまいますが、先輩方が歌うと、本当に止まりそうな時計の気持ちを考えてしまいます。なぜなら、時計の「チクタク」という音が細かく再現され、本当に止まりそうになるからです。

J-POPの合唱曲を聴いたときには、不思議な感覚で新鮮でした。歌詞と曲想が不思議とマッチしていて、とても楽しかったです。歌は、歌い方や強弱、そして感

情の込め方などで雰囲気が変わるといふこともわかりました。いろいろな合唱曲を聴く中で、合唱にとつて一番大切なことがわかりました。それは楽しむことです。ただ合唱するだけでは、きつと誰でも飽きてしまうと思うのです。

鑑賞会の中で、これからの合唱づくりに向けてアドバイスをいただきました。それは、「表情を意識して歌おう！」でした。

実際に、先輩方は笑顔で歌われていました。笑顔で歌うことでアイコンタクトが取りやすくなり、会場を盛り上げる力があることを、ぼくはその場で感じました。先輩方のように合唱を楽しむことができれば、ぼくたちももっと上達するだろうと思います。

これから稲羽中学校では、岐阜北高校コーラス部のみなさんのような美しい合唱を目指して、歌い方や表情を大切に、そして何よりも楽しむことを意識して合唱したいと思います。
文・丹羽諒さん(3年生)



「8月のお楽しみ行事」

週に1回程度、季節に合わせた乳幼児のための行事をします。みんなが遊びに来てね。

時間 表記なしは11時

- さくら ▼1日(水) II アンパンマンおじさんの手品▽7日(火) II ペープサート「ぞうくんのさんぽ」▽17日(金) II 大型絵本「ありとすいか」▽21日(火) II 大型紙芝居「ぶくちゃんのおすてきなパンツ」▽28日(火) II つくってあそぼう「ぞうさんショー」

- あさひ ▼8日(水) II 大型絵本「ありとすいか」▽17日(金) II うちわシアター「さかな」▽22日(水) II パネルシアター「カレーライス」▽30日(木) II アンパンマンおじさんの手品
- うめま東 ▼8日(水) II 救急法を学ぼう▽22日(水) II 大型紙芝居「ぼんぼんねんね」▽29日(水) II パネルシアター「しゃぼんだま」

- そはら ▼3日(金) II ペープサート「ノンタンおよくのだいすき」▽9日(木) II アンパンマンおじさんの手品▽23日(木) II なななコンサート▽31日(金) II オカリナをきこう

- かわしま ▼7日(火) II パネルシアター「しゃぼんだま」▽17日(金) II 大型紙芝居「のりものなんだ」▽21日(火) II 大型絵本「ありとすいか」▽28日(火) II 人形劇「ノンタンあわぶくぶくぶく」▽2日、9日、23日、30日(木) II ちゃまちゃま絵本タイム

- さくら 058(3)3883(7613 那加桜町2 (総合福祉会館2階) 木・祝日休
 - あさひ 058(3)700500 鵜沼朝日町3月・祝日休
 - うめま東 058(3)791177 鵜沼東町6 木・祝日休
 - そはら 058(3)885285 蘇原野町1 (蘇原コミュニティセンター2階) 月・祝日休
 - かわしま 058(3)692634 川島松原町 (川島健康福祉センター1階) 土・日・祝日休
- いずれも9時〜17時

みんな集合

俳句サークル あおぎり句会



私たちは「あおぎり句会」は、句会「梅檀」の同人である野村先生の指導のもと、俳句を楽しんでいます。



・夫婦老ゆ桜桃
の種飛ばしあ
ひ（美春）
・牡丹剪る刃

・銀杏を分けあふ塾
の教師かな（智紀）
・一村の植田明り
に鎮もれり（恵
子）

・星（裕里子）
・葉牡丹の長けて赤子の首
すわる（好美）
・金鈴子小鳥になって舐め
てみる（たみこ）
・掌に落ちて来さうな冬の
星（裕里子）

会員は20代〜70代の11人。発足してまだ2年半で、初心の方も多い句会です。会員の投句は恋の句から、子育ての句、また病の辛さを詠んだ句など、多岐に渡ります。若い方の、新しい感覚の句にも出会えます。作者の個性を尊重した先生の指導に、会員も自由に意見を述べ、笑いも絶えません。俳句は年配の方のものとは決め付けている、まだ若いあなたもぜひどうぞ。男性の方も大歓迎です。指導者と会員の俳句を紹介し

先を深く差し入れて（かおり）
俳句は、日記代わりに、日々の感動を季語に託して詠むもの。日本人に古くから親しまれている五七五のリズムに乗って、あなたも言葉のもつ力、面白さを体験してみませんか。
活動日 第3月曜日 午後1時〜3時
場所 那加南福祉センター（那加東亜町）
会費 3000円（半年分）
詳細 野村☎058（371）4191



クローズアップ

第7回小島信夫文学賞受賞 小島正樹さん

岐阜市出身の芥川賞作家・小島信夫さんにちなんだ「小島信夫文学賞」。今回、全国から寄せられた57作品の中から、小島正樹さんが受賞した。同賞の岐阜県在住者の受賞は初めてのこと。

小島さんの住む中屋町には、作家・小島信夫さんのお父さんの家があった。「小島信夫さんのルーツ」とも言える地に住む者として、今回の受賞は感慨ひとしお」と語る。
若いころ、小島さんは小説や詩を書き、文芸同人誌を発行していた。しかし、あるとき小説を書くことの意味がわからなくなり、執筆をやめてしまふ。
「人の心にかれるものを創作することに惹かれる」という小島さんは、小説を

やめてからは絵を描くようになった。

その後、退職を機に、かつて捨ててしまった「小説を書く」という志を思い出し、「もう一度挑戦しよう」と筆をとった。そして書き上げたのが今回の受賞作「野犬飼育法―彼またはKの場合―」だ。

執筆には5〜6年かかった。主人公である「彼」と、彼の分身「K」、理想や思想を表す「野犬」。この3者の緊迫した関係、葛藤を描いた作品は、その構構力が評価された。

小島さんは、絵画や骨董を収集し、自宅にギャラリーを開設している。「イメージが膨らむ絵が好き」で、絵からのイメージを小説の場面にすることもあるという。

「受賞が励みになる。今後も新たな挑戦をしたい」と小島さん。受賞作は11月末に出版を予定している。

「心に残るような作品を

これから書いていきたい」

「コンタクトレンズの
ケアについて」vol.
8文 各務原市医師会
恒川医院 恒川 日南子先生
詳細 健康管理課 ☎ 058-383-1115

目のトラブル

コンタクトレンズの装用者の増加とともに、コンタクトレンズによる角膜感染症が問題となっています。原因にレンズケア用品の微生物汚染があげられています。ご自身でお使いのレンズケースは、どれくらい使用し続けていますか？レンズケースは長く使用し続けると菌が繁殖するため、1カ月に1度は交換するようにしましょう。



➤ 不可能です。そこで重要なのが装用後のこすり洗いと装用前のすすぎ洗いです。こすり洗いを行う事により、微生物も1000分の1程度に減らす事ができ、すすぎ洗いをする事で装用する直前にコンタクトに付着している汚れや微生物を落とすことができます。

女性に多いトラブル

化粧品によるコンタクトレンズの汚れも問題です。必ずクレンジング前にコンタクトレンズを外し、コンタクト装用後にメイクするよう心がけてください。

多目的用剤

ソフトコンタクトレンズの消毒剤として洗浄、すすぎ、消毒、保存の4つのステップを1剤で行える多目的用剤が便利で、皆さんよく使われていると思いますが、他の消毒剤に比べ消毒効果は弱く、たくさん残っているからといって長期間使用し続けると性能はどんどん落ち、4週間後にはほとんど消毒効果がないとの報告があります。そのため、多目的用剤開封後の使用期限は1カ月とし、買い替えましょう。

効果的な手入れ

レンズケースや消毒剤に注意を払っても、レンズケース内の微生物汚染をゼロにすることは

定期診察をうけましょう

コンタクトレンズの初回購入時には、レンズの正しい装用方法やケア方法について細かく説明し、練習してもらった上で処方していますが、やはり一度の説明だけでは、誤って理解している事も多く、購入後には必ず定期診察を受け、再度毎日のケアについて眼科医と確認することが重要です。



詳細 秘書広報課 ☎ 058(3000)1111 内線2152

■表紙の説明

夏本番の8月。「夏のスポーツといえば水泳！」ということで、今回は、市内のスポーツクラブを訪れました。

プールには、大会に向けて猛練習に励む子どもたちの姿が。練習中は、コースを何本も往復し、クローリング、平泳ぎ、背泳ぎ、バタフライと泳ぎ続けます。

長い間泳いで疲れてきても、力を込めて水を蹴り、前に進んでいました。

コーチの話を聞く表情も真剣そのもの。この努力が実を結びときが、きつと来るのでしょうか。

市民ギャラリー

写真「春到来」

佐々木末吉さん・鵜沼羽場町6



友人に勧められ、退職を機に始めた写真も、今年ではや18年目。今は、光フォトクラブの仲間と共に学んでいます。3年前からは鳥の魅力に魅せられ柔らかな羽毛、一瞬の羽ばたきを求めて各地を廻る撮影の日々。春の訪れを告げる、渡り鳥たちの美しい姿をとらえられたときの喜びは格別です。これからも鳥の写真を撮り続けたいです。

小林 ^{ゆうり}悠莉ちゃん (H 18. 12. 13 生)
^{あいり}愛里ちゃん (H 22. 3. 22 生)

元気一杯☆笑顔一杯の我が家の姫たち。これからも素敵な笑顔、たくさん見せてね♡ (お父さんの伸好さん、お母さんの早苗さん・鵜沼朝日町3)



元気ッズ



宮崎 ^{こたろう}琥太郎くん (H 21. 4. 5 生)
^{りんか}凜香ちゃん (H 23. 8. 23 生)

妹思いの優しいお兄ちゃん、お兄ちゃんが大好きな凜ちゃん。二人の笑顔が宝物だよ！ (お父さんの圭太郎さん、お母さんのさや香さん・大野町4)



市役所全組織でISO9001、14001 認証同時取得

編集発行●各務原市役所都市戦略部秘書広報課 住所●504-8555 岐阜県各務原市那加桜町1の69

電話●058-383-1111 (代) ウェブサイト●<http://www.city.kakamigahara.lg.jp>

携帯ウェブサイト●<http://mobile.city.kakamigahara.gifu.jp/>

市人口/149,516人 [男 73,922人 女 75,594人] 世帯数/56,159世帯 (平成24年7月1日現在)