

公園都市＊共生都市＊快適産業都市

# かかみがはら

2012

4/15

広報各務原



## 【スポーツの街 パターゴルフ場】

一面に広がる天然芝が魅力のパターゴルフ場「リバーサイド21」。すっきりとした青空のもと、初めての方も、ゴルフ好きの方も、みんなで気軽に楽しみませんか。

⇒詳しくは 18 ページ

各務原大橋開通イベント「ハンドベル奏者」募集！

## 進化を続ける 音楽の街

「市民相談」であなたの悩みを解決  
新緑ブックフェスティバル開催！

市長からの手紙●各務原大橋

かかみがはらっこ●川島中学校  
みんな集合●スポーツ吹矢サークル  
クローズアップ●近藤弘子さん  
健康はココカラ●「貧血」

#### 第4回各務原音楽コンクール 出場者募集

岐阜県在住または出身の高校生以上の方を対象に、声楽、ピアノ、管・弦・打楽器による総合的なクラシック音楽コンクールを開催します。

日時／9月22日(土・祝) 10:00～

場所／文化ホール(蘇原中央町2)

対象／岐阜県在住または出身の高校生以上の方

部門／声楽、ピアノ、管・弦・打楽器(個人による演奏、洋楽のみ)

賞／最優秀賞(賞金10万円)、優秀賞(賞金1万円)、奨励賞(図書券)など

費用／コンクール出場決定者のみ5000円

応募締切／7月6日(必着)

応募方法／応募用紙に出場曲を録音したMDまたはCDを添えて観光文化課

備考／録音審査でコンクール出場者を決定し、8月中旬に通知

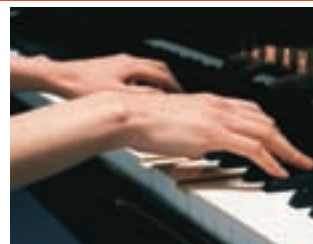

#### YOUNGコンサート2012 出演者募集

音楽家を目指している若い人たちに演奏の場を提供するとともに、多くの皆さんが音楽にふれていただける機会を提供するため開催します。あなたの演奏をステージで発表しませんか。

日時／9月22日(土・祝) 15:00～ ※音楽コンクールと同日開催

場所／文化ホール(蘇原中央町2)

対象／市内在住、在勤、在学、出身の方を出演者に含む個人またはグループで、25歳以下の方(伴奏者の年齢要件、住所要件はなし)

申込締切／6月29日(必着)

#### 「鵜沼宿脇本陣邦楽ライブ」出演者募集

1日中、脇本陣から和楽器の音色が聴こえるような、堅苦しくないライブをイメージしています。邦楽演奏を愛好する方のご応募をお待ちしています。

期日／11月11日(日)、平成25年1月13日(日)

場所／中山道鵜沼宿脇本陣(鵜沼西町1)

対象／市内在住、在勤、出身の方を出演者に含む個人またはグループで、開館時間中に45分の演奏が複数回可能な方

申込締切／6月29日(必着)

#### 「音楽の街 かかみがはら」登録アーティスト募集

「音楽の街 かかみがはら」のさらなる充実を図るため、平成24年度に開催するコンサートなどへ出演していただく「登録アーティスト」を募集しています。

活動期間／平成25年3月31日まで

対象／18歳以上(平成24年4月1日現在)で、市内在住、在勤、出身、または市内及び近郊で音楽活動を行っているプロまたはセミプロの演奏家

部門／個人(声楽、ピアノ、管・弦・打楽器、和楽器など)、アンサンブル

申込締切／6月29日(必着)



#### 【共通事項】

▷出場・出演条件、申込方法などの詳細は募集要項でご確認ください

▷募集要項・申込書は観光文化課窓口のほか、市ウェブサイトからもダウンロードできます

▷出演者・登録者(音楽コンクールを除く)は各務原市音楽の街企画委員会で選考し決定します。選考結果は7月中旬に通知

詳細／観光文化課 ☎058-383-1042

みんなが  
主役

# 進化を続ける 音楽の街

音楽を愛する皆さんであふれ、素晴らしい演奏を身近に聴けたり、発表したりできる…そんな「音楽の街」を推進する各務原市。

これまでも、街中に音楽が響きわたる「音楽ウィーク・街角コンサート」や市民会館ホワイエや瞑想の森、図書館などで行うコンサートなど、気楽に音楽に触れられる機会を作り続けてきました。

今年度は、新たにコミュニティセンターや子ども館でのコンサートも開催予定です！

## 音楽好きな皆さんへ

### 各務原大橋開通記念「夢の架け橋コンサート」

上戸町と川島小網町をつなぐ「各務原大橋」。長さ約 600 m の美しい橋が竣工を迎える 3 月 24 日、橋上で吹奏楽、ハンドベル（ミュージックベル）、合唱による一大コンサートを開催！ハンドベル奏者を募集します。

期日／平成 25 年 3 月 24 日（日）

場所／各務原大橋橋上

定員／30 人（抽選）

演奏曲／夢の架け橋（各務原大橋テーマソング）

備考／▷ハンドベルは市で用意します▷8 月から月 1 回程度の練習会を行います。

申込／5 月 15 日（必着）までに「氏名、ふりがな、住所、電話番号」、件名を「夢の架け橋コンサート申込」として、メールで都市戦略課。グループでの申込の場合は、参加人数も記入。

詳細／都市戦略課 ☎ 058-383-4959、メール [kikaku8@city.kakamigahara.gifu.jp](mailto:kikaku8@city.kakamigahara.gifu.jp)



### 鶉沼宿協本陣邦楽ライブ「みちのくによせて」

被災地の復興に想いをよせる箏と尺八の音色をご鑑賞ください。

日時／5 月 13 日（日）10:00～、11:00～、14:00～、15:00～

場所／中山道鶉沼宿協本陣（鶉沼西町 1）

出演／KOTO さくら（賛助出演・野村幹人）

演奏曲／みちのくの旅、会津の残照、みだれ ほか

備考／▷入退場自由のライブです▷公共交通機関をご利用ください▷演奏時間は各 45 分間▷演奏曲は変更する場合があります

詳細／観光文化課 ☎ 058-383-1042





# あなたの悩みを解決!

## 利用するには?

自分の悩みを、どの相談窓口で相談したらよいか分からないときは、市民活動推進課へ一度お電話ください。一人ひとりの悩み事に合わせて、適切な相談窓口をご案内します。

◆**申込** 相談時間終了の1時間前までに、利用した

い相談窓口で受け付けをしてください(予約が必要なものを除きます)。

◆**備考** ▷ 12:00 ~ 13:00の間は相談できません  
▷ 12月の「女性のための法律相談」は第3木曜日に実施します▷相談員の都合により、お休みさせていただきます場合があります

◆**詳細** 市民活動推進課 ☎ 058-382-7110

種類	相談内容	日時	場所・詳細	相談員
家庭相談	夫婦、親子に関する問題	月曜日 9:00 ~ 16:00	市民相談室(市役所4階市民活動推進課) ☎ 058-383-1111 内線 3631 または ☎ 058-382-7110	家庭相談員
暴力相談	暴力行為や暴力団対策など	第1・3月曜日 9:00 ~ 12:00		各務原警察署員 各務原警察署員 市職員
犯罪被害者相談	犯罪被害に遭われた方やご遺族の方に対する支援の紹介など			消費者相談員
消費生活相談室 【要予約】	クーリングオフ、悪質商法などの消費者問題、多重債務問題	月・水・木・金曜日 13:00 ~ 17:00		弁護士
法律相談 【要予約】	紛争や事故などの訴訟や法律問題(月曜 10:00 ~ 予約受付。月曜が休日の場合は当日受付。7人まで)	火曜日 13:00 ~ 1人20分		行政相談委員
行政相談	国および国が負担する県や市の事業に対する苦情や要望	第1・2・3火曜日 10:00 ~ 12:00		嘱託相談員
一般相談	くらしの中での法律に関する困りごと、悩みごと	水・木・金曜日 9:00 ~ 16:00、1人30分		宅地建物取引業協会 岐阜南支部会員 建築士会各務原支部会員 司法書士 土地家屋調査士 各務原自家用自動車組合職員
不動産相談	土地、家屋の売買、貸借など不動産問題	第1水曜日 9:00 ~ 12:00		女性弁護士
建築相談	建築条件、住宅の設計、木造住宅の耐震診断など	第1水曜日 13:00 ~ 15:00		名古屋税理士会 岐阜南支部税理士
登記相談	土地建物の売買や相続、遺言手続きなど	第2・4水曜日 13:00 ~ 16:00		社会保険労務士
交通事故相談	交通事故における過失割合、示談手続きなど	第2木曜日 13:00 ~ 16:00		人権擁護委員
女性のための法律相談 【要予約】	離婚、相続、DVなどの主に女性が抱える悩みや問題(前日 9:00 ~ 予約受付。前日が休日の場合は当日受付。6人まで)	第4木曜日 14:00 ~ 16:00 1人20分		結婚相談員
税務相談	所得税、相続税、贈与税など税金に関すること	第1・3金曜日 9:00 ~ 12:00		市職員
労働・社会保険相談	労災、雇用、失業保険、労働基準法など	第1金曜日 10:00 ~ 12:00		総合福祉会館3階 詳細は岐阜保健所
人権相談	差別、中傷、いじめ、家庭内暴力など人権問題	第1金曜日 13:00 ~ 16:00		市民課(市役所1階) ☎ 058-383-1113
結婚相談	結婚相手の紹介(結婚相談所)	水・土曜日 9:30 ~ 15:00		子育て支援課(市役所1階) ☎ 058-383-1555
ボランティア相談	ボランティア登録、関連団体や機関の紹介など	月~金曜日 9:00 ~ 16:00		子育て支援課(市役所1階) ☎ 058-383-1131
心の健康相談 【要予約】	精神的な病気の治療や対応など(申込:岐阜保健所 ☎ 058-380-3004)	第2木曜日 13:30 ~ 15:00		少年センター(産業文化センター7階) ☎ 058-389-3700
年金相談	主に厚生年金に関する相談	月~金曜日 9:00 ~ 16:00		高齢福祉課(市役所2階) ☎ 058-383-1779
家庭児童相談	児童虐待、子どもの素行や心の問題など		産業文化センター1階 ☎ 058-383-1417	
母子相談	母子家庭の生活相談。DVなど		ブラジル人相談員	
少年電話相談	不登校、思春期の心の悩みや、親としての心配ごと			
高齢者相談	高齢者の生活問題。施設入所など			
ポルトガル語など生活相談	在日ブラジル人などの生活相談(国際交流サロン)	月~金曜日 9:00 ~ 16:00		

## 「市民相談」で

市では24種類の相談窓口を用意しています。家庭内問題や交通事故、相続など「困った」と感じた時は、迷わずご利用ください。

### 専門相談員が無料で対応

専門の相談員が、無料であなたの悩み相談に応じます（秘密厳守）。きめ細かな対応で、皆さんの安心生活をサポートしていきます。

### 大切な3つの相談ポイント

- 適切な助言のため、事前に確認しましょう。
- ①代理人でなく、本人（問題の当事者）が相談
  - ②問題点などをできるだけ整理しておく
  - ③契約書などの関連資料がある時は持参する

### ◆消費生活相談室に名称を変更

平成15年から設置してきた市民相談メニューの1つ、「消費者相談」を「消費生活相談室」へと名称変更しました。「消費生活相談室」は、市民の皆さんと業者との間の契約トラブルが生じた時に相談できる窓口です。

#### ◆相談内容は従来どおり

相談内容は変わらず、商品やサービスの契約トラブルなどに関する相談に、丁寧に取り組みます。

#### ◆多重債務相談も受付

多重債務に陥ると、自分だけでの解決は極めて困難です。まず相談ください。法律の専門家を紹介します。

### あなたの悩みを一緒に解決します

買い物をしたり、電気・ガスを使ったり…実は、皆さんの身の回りのほとんどが契約でつながっています。電話勧誘や訪問販売などもそうです。

生活の中で「どうしたらいいかな」「どこに相談したらいいのかわからない」という場合には、1人で悩まず、まずは早めにご相談ください。

相談された方が納得できるように、私たち相談員が、皆さん一人ひとりのトラブル解決をお手伝いします。



消費者相談員の  
林律子さん

## 市長からの 手紙



森 真

### 各務原大橋

～日本一美しい橋～

各務原大橋の建設が、ダイナミックに進んでいます。平成25年3月24日竣工式を迎える予定です。川幅約600m、取りつけ道路約1900m、合わせて約2.5kmの橋と道路です。予算は合計約120億円、その内、国の補助金や合併特例債という本市にとって有利な起債（元利償還金が交付税算入される）などを引けば、実質本市の負担額は、約26億円です。

私たちは、木曾川の雄大な景観を背景に後世の評価に耐えうる橋をつくらうと考えました。

便利という道路の延長の機能だけでなく、その橋がひとつの文化財として価値あるものであるべきです。

橋は、異文化の間をつなぐ建造物として意味があります。ユーロ紙幣の裏面は、全部橋の図柄です。欧州連合加盟各国の結束のシンボルの意味でしょう。

今でも全欧州で、古代ローマ時代の約300の橋が使われているという。さすがに古代ローマの美学と土木技術はたいしたものです。

日本には名橋と呼ばれる橋が意外に少ない。それは為政者が安全と機能面しか重視しなかったからと考えます。

世界には、市民から愛され、観光スポットにさえなっている名橋があります。その幾つかを調べると、イギリスでは、テムズ川にかかるロンドンブリッジやウエストミンスター橋。アメリカではゴールデンゲート橋。フランスではノートルダム橋、ミラボー橋、チェコの首都プラハのモルダウ川に有名なカレル橋。各務原大橋はそれらに匹敵する名橋になることでしょう。

## 放課後子ども教室 ふれあいボランティア（あそびはかせ・サポーター）募集

放課後子ども教室は、地域の大人と子どもたちがふれあい、心豊かでたくましい子どもを社会全体で育む事業です。放課後の1時間、小学校の施設で、昔遊びや工作、軽スポーツなどをします。

特別な資格は必要ありません。あなたも、ふれあいボランティアとして活動しませんか。

**申込と詳細** 青少年教育課 ☎ 058-383-1484



### 市民プールで サウンドヒーリング体験

音波マッサージの体験です。

**日時** 4月24日(火) 16:00～18:00の間で1人10分程度

**場所** 市民プール2階スタジオ教室(鷺沼小伊木町4)

**対象** 小学生以上

**定員** 8人(申込順)、見学は体験1人につき5人まで可能

**申込と詳細** 4月15日10:00～市民プール受付 ☎ 058-370-6506



### ゴールデンウイーク 内藤記念くすり博物館

#### 【カモミール摘み取り体験】

**日時** 5月3日(木)・4日(金) 10:00～12:00

**対象** 小学5年生以上

**定員** 各30人(申込順)

**費用** 1人100円(当日支払)

**申込と詳細** 4月17日～電話で内藤記念くすり博物館(受付時間9:00～16:00、1人で5人まで申込可)

#### 【ショウブ無料配布】

**日時** 5月5日(土) 10:00～

**備考** ▷博物館受付で配付(1家族1束)▷300束がなくなり次第終了

**詳細** 内藤記念くすり博物館 ☎ 0586-89-2101



### 交番の名称が 変わりました

4月1日から、下中屋町1丁目の「稲羽西交番」を「稲羽交番」に名称変更しました。

今後も安全の拠点として治安維持に努めます。

**詳細** 各務原警察署地域課 ☎ 058-383-0110



### 第2期水泳教室

幼児から成人までを対象に水泳教室を開催します。

**受講期間** 6月8日～8月7日(各教室8回)

**日程** 下表のとおり

**費用** 親子教室は5600円、その他5300円(傷害保険料含)

**申込** 市民プール、市役所総合案内、市民サービスセンター、総合体育館、スポーツ課、ライフデザインセンター、川島振興事務所にある申込書(市ウェブサイトからもダウンロード可)に記入し、4月15日～5月14日にいずれかの窓口または〒5

➔ 09-0143 鷺沼小伊木町4-300、市民プールに郵送または**FAX** 058-370-6507(要送付確認)

**備考** ▷費用は抽選後、当日納入▷受講料の返金はできません▷親子教室はオムツのとれた幼児と保護者が対象▷小学生・幼児・ミックス教室は、保護者が申込▷抽選日は印鑑・受講料を持参し、抽選10分前までに来場▷教室の途中変更はできません▷妊婦の申込はできません▷教室前後の遊泳は無料。ただし幼児は保護者同伴▷定員に満たない教室は追加募集あり

**詳細** 市民プール ☎ 058-370-6506

番号	教室名	曜日	時間	対象	定員	抽選日時	
1	成人	月	10:30～11:30	成人の男女	30人	5月20日(日)	
2		火					
3		金	20:00～21:00				
4	ヘルシー	水	10:30～11:30		20人		9:20
5		金					
6	マスターズ	火	10:30～11:30		10人		9:40
7	アクアピクス	火	13:30～14:30	女性	35人	10:00	
8		土	19:00～20:00				
9	親子	土	10:30～11:30	幼児と保護者 ※備考参照	25組 50人	10:15	
10	幼児	月	16:00～17:00	平成18年4月2日～平成21年4月1日に生まれた方 ※備考参照	30人	10:30	
11		火				10:45	
12		水				11:00	
13		金				11:15	
14		土	14:30～15:30			11:35	
15	ミックス	月	17:00～18:00	幼児(年中・年長向き)～小学生(低学年向き) ※備考参照	45人	13:00	
16		火				13:25	
17		水				13:50	
18		金				14:15	
19		土				14:40	
20		土	15:30～16:30			15:05	
21	小学生	月	18:00～19:00	小学生 ※備考参照		15:30	
22		火				15:55	
23		水				16:20	
24		金				16:45	
25		土	17:30～18:30			16:20	

# くらしとけんこ

各務原市役所代表 ☎ 058-383-1111 ウェブサイト <http://www.city.kakamigahara.lg.jp/>  
携帯ウェブサイト <http://mobile.city.kakamigahara.gifu.jp/>



## ゴールデンウィークは 航空宇宙科学博物館へ

### 【ペンシル水ロケット製作教室】

日時 4月29日・5月3日・4日  
いずれも祝日 11:00～12:00、  
14:00～15:00

対象 3歳以上の親子  
定員 各20組(申込  
順)

費用 1機 1000円

申込 電話での事前申込可



### 【クレイアニメ制作体験教室】

粘土で作ったキャラクターで  
コマ撮りのテクニックを体験。

日時 5月6日(日) 10:30～  
12:00、13:00～16:00

対象 小学生以上の親子

定員 40人(30分ごとに5人)

費用 1回 500円

申込 当日 9:30～博物館受付

### 【共通事項】

備考 別途入館料が必要

詳細 かかみがはら航空宇宙科  
学博物館(下切町5) ☎ 058-3  
86-8500



## かわいい素敵♪ ボトルリメイク講座

空きピンをかわいく飾ってフ  
ラワーボトルをつくりま

日時 5月11・25日、6月1・  
15・29日 いずれも金曜日  
9:30～11:30

場所 東ライフデザインセン  
ター(鵜沼朝日町3)

対象 成人

定員 12人(申込順)

費用 2500円程度(材料費を  
含む)

申込と詳細 費用を持参し、4  
月20日 9:00～、東ライフデザ  
インセンター ☎ 058-384-0507



## 体も心も元気に ヒップホップダンス入門

音楽に合わせて、元気よく踊る  
小学生チャレンジ講座です。

日時 6月9・23・30日、7月7・  
14・21・28日、8月4・25日、9  
月1・15・29日(全12回) い  
ずれも土曜日 10:30～12:00

場所 中央ライフデザインセン  
ター(蘇原中央町2)

対象 小学3～6年生

定員 30人

費用 2600円(保険料を含む)

備考 ▷10月に文化ホールで  
のクラブ・サークル発表会に出  
演予定▷9:00の時点で定員を  
超えた場合は抽選

申込と詳細 5月1日 9:00～、  
中央ライフデザインセンター ☎  
058-389-1820



## てくてく ウォーキング教室

楽しみながら、ウォーキング  
のポイントを学びます。講座と  
実践の全2回の教室です。

### 【稲羽コミュニティセンター】

期日 講座=5月14日(月)、  
実践=5月21日(月)

### 【鵜沼福祉センター】

期日 講座=5月18日(金)、  
実践=5月25日(金)

### 【共通事項】

時間 10:00～11:30

対象 60歳以上の健康な方で、  
教室後も自主的にウォーキング  
を続けられる方

定員 各会場 15人(申込順)

持参品 室内用運動靴、タオル、  
飲み物、健康手帳(お持ちの方)

申込と詳細 5月7日までに高  
齢福祉課 ☎ 058-383-1779



## みんなで楽しく 転倒予防教室

いつまでもすこやかな心と身  
体を保つための運動教室。内容  
は軽いエアロビクスです。

期日 5月17日～9月20日の  
第1・3木曜日(全10回)

場所と時間 ▷稲羽コミュニテ  
ィセンター(上戸町3)=10:00～  
11:30 ▷那加福祉センター(那  
加雲雀町)=13:30～15:00

対象 60歳以上の健康な方

定員 各30人(申込順)

費用 2000円(教室初回支払)

備考 病気治療中、または医師  
による運動制限がある方は、参  
加をご遠慮ください

申込 4月16日～27日に高齢  
福祉課で申込書を記入

詳細 高齢福祉課 ☎ 058-383-  
1779



## 春夏初級中国語講座

日時 5月17日～8月30日の  
木曜日 10:00～11:30(全15回)

場所 産業文化センター2階会  
議室(那加桜町2)

定員 20人(抽選)

講師 ジョウ・シンフン(聶沁芬)

費用 1万円(国際協会年会費  
2000円含む)

申込と詳細 5月7日(必着)ま  
で「講座名、郵便番号、住所、  
氏名、ふりがな、電話番号、各務  
原国際協会の会員かどうか」を  
明記し、メールは [kia@city.kakamigahara.gifu.jp](mailto:kia@city.kakamigahara.gifu.jp)、往復はがき  
(返信先を記入)は〒504-8555  
那加桜町1-69、市役所観光文  
化課内国際協会事務局 ☎ 058-  
383-1426

# BOOK FESTIVAL

## 新緑ブックフェスティバル

6月2日(土) 10時～ | 中央図書館周辺(那加門前町3)

「本の街 かかみがはら」の春のメインイベントを今年も開催！お子さんから若者、ファミリーまで楽しめる「本のお祭り」を、みんなで遊びつくそう！

### ミズモトアキラ×伊藤桂司 ワークショップ&トークショー

デザイン、音楽、映像などを多角的に扱うエディター、ミズモトアキラをホストに、グラフィックワーク、アートディレクションを手がけ注目を集めている伊藤桂司がゲストで登場！毎回大人気の印刷体験とトークショーを開催します。

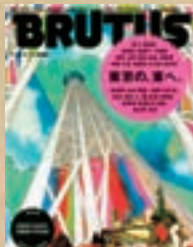

**ワークショップ「シルクスクリーン印刷」** ▲伊藤さんの作品  
時間 11:00～15:00(受付 13:00まで)  
持参品 印刷したい布など、費用 200円  
**トークショー「わたしの本棚」** 要申込  
時間 16:00～17:30

### スズキコージ ワークショップ 要申込 お面を作ってパレードしよう！(小学生以上対象)

絵本や挿画、イラストレーターとして活躍するスズキコージ。ダンボールにいろいろな色を塗ったり、紙や鳥の羽をはったりして、世界に1つだけのオリジナルお面を作ろう！完成したらお面をつけて市民公園をパレードします。

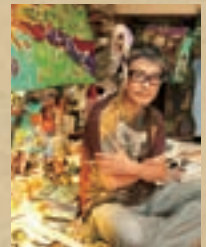

時間 10:00～15:00(制作とパレード)  
定員 100人(抽選)  
持参品 布や羽などお面にはる飾り、筆やハケ、カッターナイフ、楽器など  
備考 家族分のみ同時に申し込みできます

### 鈴木光司 基調講演 要申込 「子育てが小説に生きた～文壇最強の子育てパパ～」

ベストセラー小説「リング」「らせん」の著者で、自称「文壇最強の子育てパパ」、鈴木光司さんによる講演会を開催します。



講演会終了後、書籍販売や著書サイン会も予定しています。

時間 13:30～15:00  
定員 169人(申込順)  
備考 4人まで同時に申し込みできます

### 店主募集！ 青空古本市 要申込 1日限りの「古本屋さん」を開店しよう！

時間 10:00～17:00(雨天中止)  
対象 ▷当日店番ができる方▷

18歳未満は保護者承諾書が必要  
定員 30店舗(申込順)

備考 ▷店のスペースは2m×2m▷「各務原にんじん箱」を3箱まで主催側が用意▷全体の5割程度であれば、雑貨・衣類なども販売可▷搬入出は各自▷申込時、「屋号、希望箱数」も加えて明記



上記以外にも、魅力的なイベントを多数開催します！詳細は市ウェブサイトなどをご覧ください。

**要申込** の印がついたイベントは、事前の申し込みが必要です。メール、往復はがき(スズキコージ、青空古本市のみ)、電話(スズキコージ除く)で、「参加者全員の氏名、住所、年齢、電話番号、人数」を記載、またはお知らせください。受付期間は5月13日(必着)までです。

メール=4月15日10:00～ 件名をイベント名にして library@city.kakamigahara.gifu.jp へ

往復はがき=返信用に宛名を記載し、〒504-0911 那加門前町3-1-3、中央図書館へ

電話=4月15日10:00～ 中央図書館 ☎058-383-1122





## 市民登山大会 ～樹木と花、自然豊かな深山～

**日時** 5月27日(日) 6:30中央図書館北集合、18:00帰着予定

**コース** コグルミ谷登山口～長命水～御池岳(1247m)～日本庭園(昼食)～鈴北岳(1182m)～鞍掛峠

**対象** 標高差約720m(約3時間の登り)の歩行ができる方

**定員** 80人(申込順)

**費用** 4000円(返信はがき記載の口座へ振込)



**持参品** ▷昼食、非常食、飲料水、かっぱ、防寒着▷装備は吸水・速乾性の下着上下、トレッキングシューズなど

**備考** 地図は1/25000「篠立」を使用

**申込と詳細** 4月26日(必着)までに、往復はがきに返信先住所と、申込者全員の「住所・氏名・年齢・電話番号」を明記し、〒504-8555 那加桜町1-69、スポーツ課 ☎ 058-383-1231



## 市民農園で農業を体験してみませんか

野菜や花を育てるための市民農園利用者を募集します。

**区画面積** 1区画約30㎡

**場所と区画数** ▷蘇原希望=3区画▷鶴沼朝日東=8区画▷鶴沼朝日西=12区画▷鶴沼南町=17区画(いずれも抽選)

**使用期間** 5月1日～平成25年3月31日(毎年更新で4回まで更新可)

**費用** 年間5000円

**対象** 市内在住の、農地所有または耕作していない方で、市税を完納している方

**申込と詳細** 印鑑を持参し、4月20日までに農政課 ☎ 058-383-1129



## 市税などの納付は 便利な口座振替で

口座振替の申込をされると、ご指定の口座から各納期限日に自動的に振替納付されるため、納め忘れもなく大変便利です。

▶ **口座振替の申込** 預貯金口座のある市指定の金融機関へお申し込みください。ただし保育料・学童保育料、住宅使用料および下水道事業受益者負担金については、ゆうちょ銀行は利用できません。

**振替口座の変更** 取り扱い金融機関や引き落とし口座、口座名義人を変える場合は、「新規」として申し込んでください。

**口座振替の廃止** 口座振替の必要なくなった場合や、口座を解約する時は、ご利用の金融機関で廃止手続きが必要です。

**口座振替の開始など** 口座振替は申込月の翌々月以降の月末納期分から開始・変更・廃止となります。例えば、4月中に新規申込の場合、6月以降の月末納期分から開始になります。

**備考** ▷残高不足で口座振替ができなかった場合は、金融機関などで直接納めていただくこととなりますので、納期限日の前日までに通帳残高の確認をお願いします▷保険料の年金天引きなど、口座振替を利用できない場合もあります▷市税と国民健康保険料は「口座振替はがき」による申込みも可能です(ゆうちょ銀行不可)

**詳細** ▷市税=税務課 ☎ 058-383-4703▷国民健康保険料=医療保険課 ☎ 058-383-1112▷後期高齢者医療保険料=医療保険課 ☎ 058-383-1128▷保育所保育料・学童保育料=子育て支援課 ☎ 058-383-1154▷水道料金・下水道使用料=環境水道部総務課 ☎ 058-383-7113▷介護保険料=高齢福祉課 ☎ 058-383-1778▷岐阜中流用水使用料=農政課 ☎ 058-383-1129▷下水道事業受益者負担金=下水道課 ☎ 058-383-7114▷住宅使用料=建築指導課 ☎ 058-383-1482

## 応援しよう！ロンドンオリンピック男女ホッケー予選大会

男女とも、優勝国のみがオリンピックへ出場することができます。グリーンスタジアムで日本代表に声援を送ってください。

チケット発売中!

### 日本代表の試合日程

	期日		試合開始時間	対戦国
予選リーグ	4月25日(水)	女子	16:00	オーストリア
	4月26日(木)	男子	16:00	チェコ
	4月27日(金)	女子	16:00	マレーシア
	4月28日(土)	男子	15:00	オーストリア
	4月29日(日)	女子	13:30	チリ
	4月30日(月)	男子	16:00	ブラジル
	5月1日(火)	女子	16:00	アゼルバイジャン
	5月2日(水)	男子	16:00	南アフリカ
	5月3日(木)	女子	16:00	ベラルーシ
5月4日(金)	男子	16:00	中国	
順位決定戦	5月5日(土)	女子	10:00 = 5位・6位決定戦 12:30 = 3位・4位決定戦	
	5月6日(日)	男子	15:00 = 1位・2位決定戦	

**詳細** スポーツ課内第30回ロンドンオリンピック男女ホッケー予選大会出場支援委員会事務局 ☎ 058-383-1231



## かかみがはらシティ マラソン 2012 結果

各部門 1 位～3 位の成績は次のとおりです（敬称略）。

**【10km 男子】** ▶ 1 部 (29 歳以下) = ①菅垣義樹（愛知工業大学）②山内康平（愛知工業大学）③今田敦士（関体協）▶ 2 部 (30 歳代) = ①中垣茂雄（恵那体連）②広江昭太（川崎重工）③吉口大作 ▶ 3 部 (40 歳代) = ①三沢健②岩田卓也（美濃加茂市役所）③加藤一郎（名古屋市役所走友会）▶ 4 部 (50 歳代) = ①柘植孝之（セントラル小牧）②石丸悟（知多走友会）③所佐利 ▶ 5 部 (60 歳以上) = ①黒宮章（三菱化学四日市）②樽谷剛（横浜緑走友会）③加藤浩美（岐阜菊地走友会）

**【10km 女子】** ▶ 6 部 (39 歳以下) = ①河野まゆ②梅村悠意（愛知県岡崎市）③山神由佳 ▶ 7 部 (40 歳以上) = ①浅野朝子（たかみ☆整骨院）②田中奈賀子（笑顔いちばん）③杉岡泉

**【5km 男子】** ▶ 8 部 (29 歳以下) = ①大坪祐樹②鈴木大史（市立岐阜商業）③渡邊祐二（大垣工業高校）▶ 9 部 (30・40 歳代) = ①伊藤潤②村瀬正則（カケル）③清水暁史（岐阜 MC）▶ 10 部 (50 歳以上) = ①尾下桂（羽島北高校）②原淳（鈴鹿 RC）③斎藤謙二（稲沢走友会）

**【5km 女子】** ▶ 11 部 (39 歳以下) = ①岸野優衣（県立岐阜商業高等学校）②羽根田陽子③花島美里 ▶ 12 部 (40 歳以上) = ①山田美紀（有エヌワイ牧場）②国ノ十紀子③川島陽子

**【3km 男子】** ▶ 13 部 (中学生) = ①堤完一（振甫中）②中舎竜一（中山中）③澤田弘毅（古知野中）

**【3km 女子】** ▶ 14 部 (中学生) = ①堀優花（中山中）②五島汐梨（藍川東中）③向井春奈（伊奈波中）

**詳細** スポーツ課 ☎ 058-383-1231



## 土砂災害防止法に基づく 警戒区域などの指定

平成 24 年 3 月に、「土砂災害警戒区域」が 146 カ所、「土砂災害特別警戒区域」が 128 カ所、市内で指定されました。

今後これらの区域では、円滑な警戒避難に役立つハザードマップを作成していきます。

なお、土砂災害特別警戒区域内で建築行為を行う際は事前に下記へお問い合わせください。

**詳細** ▶ 区域の確認＝管理課 ☎ 058-383-1111 内線 2704 ▶ 建築行為に関する問い合わせ＝建築指導課 ☎ 058-383-1111 内線 2712



## 不用品交換銀行

### 【使ってください】

ズボンプレスナー、空気清浄機、電子ピアノ、タジン鍋、地デジチューナー

### 【さがしています】

各種自転車、ベビー用品各種、ホームベーカリー、ストーブ棚、ユーフォonium、将棋盤

**備考** 3 月 30 日現在の状況

**詳細** 環境政策課 ☎ 058-383-4230



## テクノプラザ CAD 研修

### 【設計基礎知識】

**期日** 4 月 24 日(火)

**費用** 1 万 6800 円

### 【Excel ～ VBA 基礎～】

**期日** 4 月 25 日(水)

**費用** 1 万 2800 円

### 【Solid Works 応用】

**期間** 4 月 26 日～27 日(2 日間)

**費用** 3 万 9200 円

### 【共通事項】

**備考** ▶ 費用は県内の方（大企業は除く）▶ 市の補助制度あり

**申込と詳細** VR テクノセンター ☎ 058-379-6370



## 救命入門コース

**日時** 5 月 20 日(日) 9:00 ～ 10:30、13:00 ～ 14:30

**場所** 消防本部研修室（那加桜町 1）

**対象** 市内在住か在勤の方

**定員** 20 人（申込順）

**内容** 心肺蘇生法、AED の取扱

**持参品** 筆記用具、飲料水

**備考** ▶ 5 人に満たない場合は中止になる場合があります ▶ 参加証を発行します

**申込と詳細** 5 月 18 日までに電話で、消防本部救急指令課 ☎ 058-382-3596



## 商工会議所検定試験

### 【日商簿記】

**期日** 6 月 10 日(日)

**場所** 那加福祉センター（那加雲雀町）

**費用** 1 級 7500 円、2 級 4500 円、3 級 2500 円、4 級 1600 円

**申込期間** 4 月 18 日～5 月 11 日

### 【ビジネス実務法務】

**期日** 7 月 1 日(日)

**場所** 産業文化センター（那加桜町 2）

**費用** 2 級 6300 円、3 級 4200 円

**申込期間** 4 月 17 日～5 月 18 日

### 【福祉住環境コーディネーター】

**期日** 7 月 8 日(日)

**場所** 産業文化センター（那加桜町 2）

**費用** 2 級 6300 円、3 級 4200 円

**申込期間** 4 月 24 日～5 月 25 日

### 【共通事項】

**詳細** 各務原商工会議所 ☎ 058-382-7101

## 交通事故発生状況

		(前年比)
人身事故	196 件	- 39 件
死者	4 人	2 人
負傷者	248 人	- 53 人
物損事故	1289 件	- 6 件
(平成 24 年 3 月 31 日現在)		



## 子ども手当から 児童手当へ

4月1日から、子ども手当は児童手当に名称が変わり、6月分(10月支給分)から所得制限が設けられます。今回の変更に関しての新たな請求手続きは必要ありません。

平成23年10月の制度改正に伴う請求手続きを済ませていない方は、9月30日までに必ず手続きをしてください。

**対象** 中学校修了前までの児童を養育している方

### 支給月額(子ども1人につき)

▷3歳未満1万5000円▷3歳~小学生1万円(第3子以降は1万5000円)▷中学生1万円▷所得制限基準額を超えた方5000円

**支給時期** ▷2・6・10月に前4カ月分をまとめて支給

**申請手続き**▷お子さんが生まれた場合=出生届を提出した後請求手続きが必要。里帰り出産をして出生届を市外に提出した場合、児童手当の請求は、子どもの保護者のうち所得の高い方の住民登録がある市町村で行います▷各務原市へ転入した場合=転入届を出した後に請求手続きが必要▷各務原市から転出する場合=転出届を出した後に児童手当の消滅手続きが必要。児童手当は転出予定の月まで各務原市が支給。なお転出先の市町村で新たに請求手続きが必要です。転出予定日から15日以内に転出先の市町村で手続きしないと、支給されない月が発生する場合があります。

**備考**▷請求者が被雇用者の場合は、健康保険被保険者証の写しまたは厚生年金等加入証明願が必要です▷公務員の方は、職場で手続きをしてください

**詳細** 子育て支援課☎058-383-1131



## 岐阜基地周辺の 移転補償など

### 【移転補償・土地の買い入れ】

岐阜飛行場周辺の一定区域を対象に、建物などの移転補償および土地の買い入れを実施しています。ご希望の方は、希望届を提出してください。

**備考**▷希望届の用紙は市役所総務課にあります▷対象区域は自衛隊ホームページ<http://www.mod.go.jp/j/approach/chouwa/iten/c12.html>または下記へお問い合わせください

### 【空気調和機器などの復旧工事】

住宅防音工事で設置した機器や建具に不具合が生じている場合に取替えができます。

**対象**▷平成14年3月31日までに設置した冷暖房機、換気扇、レンジ扇▷平成6年3月31日までに設置した金属製防音建具(第一工法区域に所在する家屋に限る)

**費用** 冷暖房機、換気扇、レンジ扇は事業費の1割負担

**備考**▷希望届は市役所総務課、稲羽・鵜沼市民サービスセンター、青年館にあるほか、東海防衛支局ホームページからも印刷できます▷住宅防音工事を希望する方も随時受け付けます

### 【共通事項】

**申込と詳細** 郵送で希望届を〒460-0001名古屋市中区三の丸2-2-1、東海防衛支局防音対策課☎052-952-8226



## すくすく子育て広場と すくすくホットライン

### 【すくすく子育て広場】

保育所では未就園の親子が一緒に遊んだり、お母さん同士が交流したりする「すくすく子育て広場」を行っています。

**日時** 毎月第2・3木曜日(4月12日を除く) 10:00~11:30

**備考**▷保育所により実施日が異なる場合あり▷各保育所の活動内容、詳細は市ウェブサイト「あいあいマガジン」に掲載

### 【すくすくボランティア募集中】

「すくすく子育て広場」で、小さなお子さんと一緒に遊んでくださるボランティアを募集しています。

### 【すくすくホットライン】

育児の悩みや不安に電話でお答えしています。

**日時** 月曜日~金曜日(祝日除く) 10:00~14:00

**連絡先**▷那加中央☎058-380-1251▷尾崎☎058-380-1252▷中屋☎058-380-1254▷前宮☎058-386-0070▷鵜沼西☎058-379-3070▷蘇原☎058-380-1255▷蘇原西☎058-380-1257▷那加☎058-380-1250▷東木☎058-380-1253▷鵜沼東☎058-379-3072▷各務☎058-379-3073▷蘇原南☎058-380-1256▷鵜沼中☎058-379-3071

**詳細** 子育て支援課☎058-383-1111 内線2519

2012

ぎふ清流国体  
ぎふ清流大会

市内在住の国体出場有力選手を  
紹介します⑦

国体開催まで  
あと167日

今回は、ホッケー競技に出場する村上藍さんです。



村上藍さん・ソニーイーエムシーエス(株)  
東海テック稲沢サイト/ホッケー(成年女子)

社会人1年目で出場した秋田国体では準決勝で敗退し、とても悔しい思いをしました。それ以降、岐阜国体まで連覇を伸ばすと監督とも誓いました。絶対に負けられません。5連覇を目指します!

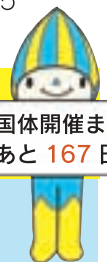



## 予防接種のお知らせ

### 【BCG / ジフテリア・百日せき・破傷風 (DPT / 三種混合)】

**対象** ▷ BCG = 生後5カ月まで。生後3カ月から接種されるのが望ましい▷ジフテリア・百日せき・破傷風 = 生後3カ月～7歳5カ月

### 【麻しん・風しん】

**対象** ▷第1期=1歳～1歳11カ月▷第2期=小学校就学前の1年間(年長児)▷第3期=中学校1年生▷第4期=高校3年生に相当する年齢の者

**実施期間** 第3、4期は10月31日まで

### 【ジフテリア・破傷風 (DT) 2期】

小学校6年生を対象に10月31日まで。小学校6年生時未接種者(12歳)の方で接種希望の方は健康管理課へご相談ください。

### 【日本脳炎】

**対象** ▷1期=3歳以上(平成19年4月2日生まれ以降の方)、特例対象者(平成7年6月1日～平成19年4月1日生ま

れ)▷2期=9歳以上の特例対象者

**備考** ▷積極的勧奨を差し控えたことで接種ができなかった特例対象者(平成7年6月1日～平成19年4月1日生まれの方)は、1期不足分(1～3回)が接種可能です。1期完了後、9歳以上の方は2期接種も可能です。平成24年度に8歳、9歳になる方は、1期不足分が積極的勧奨になりましたので、1期の接種を勧めてください▷接種希望の方は、指定医療機関に予約し、予診票兼接種券と母子健康手帳を持参し接種▷予診票兼接種券のない方は、母子健康手帳を持参し健康管理課へ(ただし、13歳以上の方の予診票兼接種券、2期予診票兼接種券は指定医療機関にあります)

### 【共通事項】

**実施場所** 市内指定医療機関

**備考** ▷予約をしてください▷予診票兼接種券がない方は、母子健康手帳を持参し、健康管理課へ

**詳細** 健康管理課 ☎058-383-1116



## 精神科医による こころの健康相談

**日時** 5月10日(木) 13:30～14:30

**場所** 総合福祉会館(那加桜町2)

**備考** 予約制です

**申込と詳細** 岐阜保健所健康増進課 ☎058-380-3004



## 乳幼児対象 のびのび測定

**期日** 5月24日(木)

**受付時間** 9:30～10:30

**場所** 総合福祉会館(那加桜町2)

**内容** 身体計測、育児相談

**持参品** 母子健康手帳

**詳細** 健康管理課 ☎058-383-1116

### 健康診査などに駐車料補助

健診時などに総合福祉会館周辺の市の有料駐車場を利用し、駐車時間が2時間を超えた方に駐車料補助券を発行します。

**対象となる健診など** 広報紙の記事の備考欄に記載

**申込と詳細** 母子健康手帳と駐車場入口で受け取った駐車券を持参のうえ健康管理課 ☎058-383-1116



## 休日や夜間などの急病のときは

受診の際は、保険証、後期高齢者医療被保険者証、福祉医療費受給者証、健康手帳などを持参してください。

	医療機関	詳細
休日に急病のとき	5月の休日急病診療所 ☎058-383-9151(受付時間中)	那加桜町2、総合福祉会館内/3日(木)・4日(金)・5日(土)・6日(日)・13日(日)・20日(日)・27日(日) 9:00～11:30、13:00～15:30/小児科・内科
	5月の歯科救急当番	3日(木)/中西歯科☎058-371-2455/蘇原新生町1 4日(金)/仲野歯科クリニック☎058-383-4383/那加桜町3 5日(土)/中村歯科クリニック☎058-384-8148/鷺沼東町3 6日(日)/長良歯科医院☎058-389-4657/尾崎西町5 13日(日)/馬場医院[歯科]☎058-370-6563/鷺沼各務原町4 20日(日)/グリーン歯科医院☎058-383-2515/蘇原栄町2 27日(日)/原歯科医院☎058-382-0935/那加桜町2 いずれも9:00～15:00(開設日の診療時間中のみ)
夜間にお子さんが急病のとき	小児夜間急病センター ☎058-251-1101	岐阜市鹿島町7-1(岐阜市民病院内)/月～土曜日(祝日除く) 19:30～23:00(受付は22:30まで)/小児科(対象は15歳以下)
	岐阜市休日急病診療所 ☎058-253-7711	岐阜市青柳町5-3/日曜日・祝日 19:00～23:30(受付は23:00まで)/小児科・内科
	小児急病センター ☎058-246-1111	岐阜市野一色4-6-1(岐阜県総合医療センター救急外来) 小児科(対象は15歳以下)



## 危険物取扱者試験の 受験準備講習

### 【県予備講習（甲種、乙種全類）】

**期日** 5月9日（水）、10日（木）  
**場所** 県シンクタンク庁舎（岐阜市藪田南5）

**申込期限** 4月27日

### 【市予備講習（乙種4類）】

**日時** 5月29日（火） 9:00～17:00

**場所** 中央ライフデザインセンター1階大会議室（蘇原中央町2）

**申込期限** 5月28日

### 【共通事項】

**備考** 試験願書は5月2日～11日に（財）消防試験研究センター岐阜県支部（岐阜市藪田南1）へ  
**申込と詳細** 消防本部予防課 ☎ 058-382-3137



## 5月の健康相談

**期日** 5月15日（火）

**受付時間** 9:30～10:30

**場所** 総合福祉会館（那加桜町2）

**対象** 中高年の方

**内容** 生活習慣病予防などの健康相談、血圧測定、尿検査、栄養相談、歯科相談

**持参品** 健康手帳

**備考** 事前に予約が必要です

**申込と詳細** 健康管理課 ☎ 058-383-1115



## 2歳児歯科教室

**期日** 5月30日（水）

**受付時間** 9:20～10:00

**場所** 総合福祉会館（那加桜町2）

**対象** 平成22年5月の出生児

**内容** ブラッシング指導、幼児期の食事・栄養・育児などの相談  
**持参品** 子どもの歯ブラシ、コップ、タオル、母子健康手帳、歯の健康手帳、2歳児歯科教室問診票（記入済のもの）

**備考** 駐車料補助あり

**詳細** 健康管理課 ☎ 058-383-1116



## マタニティー広場

### 【マタニティー広場 1】

**期日** 5月17日（木）

**対象** 分娩予定日が9月1日～10月31日の妊婦

**内容** 妊娠中の体の変化、妊娠中の栄養、歯の健康、グループワーク



### 【マタニティー広場 3】

**期日** 5月7日（月）

**対象** 分娩予定日が7月1日～8月31日の妊婦

**内容** お産の進み方、産後の生活、新生児の保育について話と実習、先輩ママ・ベビーとの交流会、子ども館見学

### 【共通事項】

**時間** 9:30～11:30

**場所** 総合福祉会館（那加桜町2）

**持参品** 母子健康手帳、妊娠届出時にお渡しした資料、筆記用具

**備考** ▷夫の参加可能▷動きやすい服装▷駐車料補助あり

**申込と詳細** 健康管理課 ☎ 058-383-1116



## ことばの相談

言葉や行動などに心配のある幼児の相談を行います。事前に予約が必要です。

**日時** ▷5月11日（金）＝那加川島・蘇原地区在住の方▷5月25日（金）＝鶯沼・稲羽地区在住の方  
いずれも9:30～11:00

**場所** 総合福祉会館（那加桜町2）

**備考** 駐車料補助あり

**申込と詳細** 健康管理課 ☎ 058-383-1116



## 5月の「愛の献血」

期日	受付時間	場所
5日（土）	9:30～12:00 13:30～16:00	イオンモール各務原（那加萱場町3）

**詳細** 健康管理課 ☎ 058-383-7570



## お腹まわりが気になる ご夫婦に

「ボディデザインスクール」でスロー筋トレと食事の3つの約束をマスターし、カラダ年齢マイナス10歳をめざします。

**日時** 6月9日、7月7日  
いずれも土曜日 13:30～16:00

**場所** 産業文化センター2階第3会議室（那加桜町2）

**対象** 市内在住の30歳～65歳の夫婦

**定員** 15組（申込順）、2回とも参加できる方を優先

**講師** 梶岡多恵子・東海学園大学教育学部教授

**申込と詳細** 4月19日～電話で健康管理課 ☎ 058-383-1115



## 健康福祉相談

**日時** 5月9日（水） 10:00～12:00（受付は11:30まで）

**場所** 東海中央病院1階（蘇原東島町4）

**内容** ▷生活習慣病に関する相談や健診・予防接種などの紹介▷高齢者の福祉サービスや介護保険の紹介▷身体障害者手帳の取得、障がい福祉サービスの紹介▷医療保険の相談

**詳細** 健康管理課 ☎ 058-383-1115



## もの忘れよろず相談

市医師会認定の相談医に、無料で認知症の相談ができます。

**日時** 5月17日（木） 13:30～14:30（15分程度）

**場所** 総合福祉会館3階（那加桜町2）

**対象** 原則、認知症の（心配がある）方がいる家族で主治医がない方

**定員** 4人（申込順）

**申込と詳細** 4月27日までに高齢福祉課 ☎ 058-383-1779

## 中央図書館

☎ 058-383-1122

### ●春のお楽しみ会

ボランティア「四つ葉会」による大型絵本・紙芝居のお話を聞いて、手遊びや折り紙で遊びます。  
日時／5月3日(木) 14:00～15:00  
場所／中央図書館1階 おはなしのへや  
対象／幼児～小学校低学年

### ●図書館展示コーナー

#### ◆中央図書館

子どもの本展 5月10日まで  
だいすきおかあさん!! 本展 5月13日まで

#### ◆川島ほんの家

君と未来をつなぐ本 4月20日～5月10日  
おとうさん、おかあさん、ありがとう 5月12日～31日

#### ◆中央ライフデザインセンター図書室

心を癒す絵本展 5月12日～31日

#### ◆もりの本やさん(すべて4月24日～5月13日)

お母さんのえほん  
おすすめこどもの本  
懐かしの日本



### ●3階市民ギャラリー催し物

#### よしみ会作品展

期間／4月19日～21日 9:00～17:00 (19日は11:00～、21日は15:00まで)  
詳細／藤井☎058-384-2873

所在地・休業日／下記に掲載

## 川島ほんの家

☎ 0586-89-5610

### ●こどもの日おはなし会

「子供の日」にちなんだお話と、折り紙やたこ糸を使って「こいのぼりのつるし飾り」を作ります。  
日時／4月28日(土) 14:00～15:00  
対象／幼児・児童と保護者  
定員／工作は20人(当日9:00～受け付け)

所在地・休業日／下記に掲載

## 移動図書館さつき号

中央図書館 ☎ 058-383-1122

### ●5月の巡回図書日程

9 (水)	9:40～10:10	真墨田神社
	10:30～11:00	貞照寺
	13:30～14:00	加佐美神社
	14:30～15:00	柿沢ふれあいセンター
10 (木)	9:40～10:20	つつじが丘ふれあいセンター①
	10:40～11:10	鵜沼台中央公園
	13:30～14:10	尾崎サービスセンター前
	14:30～15:10	東海学院大学短期大学部南
15 (火)	9:40～10:10	清住町公民館
	10:40～11:10	月丘団地西側
	13:30～14:00	JA西市場跡地
16 (水)	14:20～15:00	尾崎公園北側
	9:40～10:10	鵜沼東福祉センター
	10:30～11:10	新鵜沼台コミュニティセンター①
17 (木)	13:30～14:00	稲羽東福祉センター
	14:20～15:00	東ライフデザインセンター①
	9:30～10:00	川島笠田町公民館
18 (金)	10:20～11:00	川島振興事務所西駐車場
	13:30～14:00	大佐野町公民館
	14:20～15:00	三井山官舎①
22 (火)	9:40～10:10	東山ニュータウンふれあい集会所
	10:40～11:10	三ツ池町3丁目(ヴァンデュール各務原前)
	13:30～14:00	成清町公民館
23 (水)	14:20～15:00	稲羽西福祉センター
	9:30～10:00	尾崎南公園
	10:20～11:00	琴が丘ふれあい会館
24 (木)	13:40～14:10	丸子町ふれあいセンター
	14:40～15:10	鵜沼福祉センター
	9:40～10:10	山の前公民館
29 (火)	10:30～11:10	松が丘松田北公園
	13:40～14:10	つつじが丘ふれあいセンター②
	14:40～15:10	中山道鵜沼宿駐車場
30 (水)	9:30～10:00	那加地区体育館
	出前図書館	企業・団体などの依頼を募集中
	14:30～15:10	おがせ公園
31 (木)	9:40～10:10	弓道場
	10:30～11:10	東ライフデザインセンター②
	13:35～14:05	各務原区コミュニティセンター
9 (水)	14:30～15:10	新鵜沼台コミュニティセンター②
	9:30～10:20	三井山官舎②
	10:40～11:10	稲羽ふれあいセンター
10 (木)	13:30～14:00	そはらふれあいセンター そらーら
	14:30～15:00	各務福祉センター
	9:40～10:10	大伊木町ふれあいセンター
11 (金)	10:40～11:10	鵜沼南町会館
	13:30～14:00	大野町公民館
	14:30～15:00	慈光園

主な文化施設一覧

- 中央図書館☎058-383-1122 / 〒504-0911 那加門前町3-1-3 (市民公園内)、4月16、23、5月1、2、7、8、11、14、21、28日は休館
- もりの本やさん・森の交流館☎058-370-7175 / 鵜沼字石山 / 中央図書館に同じ休館
- 中央ライフデザインセンター図書室☎058-389-1820 / 蘇原中央町2-1 / 中央図書館に同じ休館
- 川島ほんの家☎0586-89-5610 / 川島松倉町1951-4 (川島会館3階) / 中央図書室に同じ休館
- 歴史民俗資料館☎058-379-5055 / 鵜沼西町1-116-3 / 月曜日、祝日の翌日は休館
- 市民会館・文化ホール☎058-389-1818 / 蘇原中央町2-1-8 / 月曜日(祝日を除く)

## 観光文化課

☎ 058-383-1042

## ● 図書館アート展「所蔵絵画展」

大正洋画界の「若き鬼才」と呼ばれた横山潤之助と、市出身で東洋の美を追求した坪内節太郎。市が所蔵するコレクションから、2人の作品を紹介します。

期間／4月28日～6月3日 10:00～17:00  
(図書館の休館日を除く)

場所／中央図書館3階 展示室A (那加門前町3)

## 【画家プロフィール】

横山潤之助 (1903～1971) = 18歳の若さで二科展に初入選、2年後には二科賞を受賞。昭和27年に各務原市に移住し、生涯絵を描き続けました。坪内節太郎 (1905～1979) = 各務原市生まれ。大正14年、春陽展に初入選し上京。新聞や雑誌に挿絵を掲載し、病床でも挿絵を描き続けました。

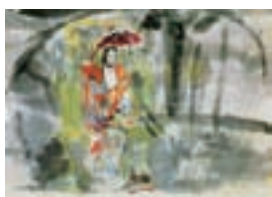

「熊野」(坪内節太郎、1992年) ▶

所在地／那加桜町2 産業文化センター6階  
休業日／土・日曜日、祝日

## 少年自然の家

☎ 058-370-5280

## ● ファミリー宿泊デー①

## 家族でテント泊&amp;アウトドア体験

期日／5月26日(土) 10:00～27日(日) 14:00  
(1泊2日・4食付)

対象／年中児～大学生までの子どもを含む2人以上の家族  
(年少児以下の参加は不可)

定員／20家族(抽選)

内容／テント泊、伊木山フィールドワーク、キャンプファイヤー、天体観察、マスつかみ・マスさばき、野外炊事(2回)など

費用／大人4300円、子ども3750円

申込／5月6日(必着)までに、郵便ハガキに「郵便番号、住所、代表者氏名、電話番号、参加人数、申込者全員の名前・ふりがな・年齢(5月26日現在)・性別・生年月日、キャンセル待ちをするかどうか」を記入して、少年自然の家「ファミリー宿泊デー①」係へ

備考／▷5月15日の17:00以降はキャンセル料がかかります▷抽選結果は、締切後1週間を目安に郵便はがきなどでお知らせします



所在地／〒509-0143 鷺沼小伊木町4-213  
休業日／月曜日(祝日の場合は翌日)、祝日

## 市民会館・文化ホール

☎ 058-389-1818

## ● 舞踊と民踊あじさい祭り

5月13日(日) 12:00～文化ホール  
詳細／長縄☎058-385-0125

所在地・休業日／右ページに掲載

## 歴史民俗資料館

☎ 058-379-5055

## ● 歴史探訪「那加の歴史を訪ねて」

市内の史跡・文化財を見学しながら、身近な郷土の歴史を学びます。約2.5kmの行程です。

日時／5月12日(土) 9:00～12:00(雨天決行)

場所／手力雄神社、旗本徳山氏更木陣屋跡(陣屋公園)、地藏堂、西市場神明神社ほか

定員／20人(申込順)

備考／▷手力雄神社に集合・解散▷小学校4年生以下は保護者同伴

費用／300円(保険料含む)

申込／5月10日までに電話または直接、歴史民俗資料館

## ● 楽しみながら造るアートフラワー展

アートフラワーは、白い布から花卉の形に切り染めをして作る花です。脇本陣で、自然の花に触れる思いで心を癒してみませんか。

期間／4月25日～30日 9:00～17:00(30日は15:00まで)

場所／中山道鷺沼宿脇本陣(鷺沼西町1)

詳細／サチ・アートフラワーサークル・永井☎058-231-6380



所在地・休業日／右ページに掲載

## もりの本やさん

☎ 058-370-7175

## ● みんなで作ろう! 夢のこいのぼり

うろこのカードにみんなの夢を書いて、ジャンボこいのぼりを完成させよう。

期間／4月21日～5月5日

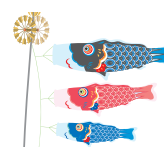

## ● ぐりとぐらになって写真を撮ろう

絵本「ぐりとぐら」の帽子をかぶって記念撮影!

期間／4月21日～5月13日

備考／カメラの用意と撮影は各自でお願いします

所在地・休業日／右ページに掲載



今年度の「未来へつなげる会」は、財産を各学年が発表する第1部と、3年生の先輩と語り合う第2部の構成で行いました。スロークンは、他学年の発表を聞き、認め合い、学んだことを自分たちの次の進路や学年へつなげていきたいという願いを込めて、「仲間へ学び自らの志へ」として活



仲間へ学び自らの志へ  
川島中学校

動しました。

1年生は学年目標「明日も会いたい仲間、明日も来たいクラス」の達成に向けて、あいさつや掃除など日常生活をしっかりできる川中スタイルを身につけ、1年間自信と誇りをもって活動してきたことが伝わりました。

2年生は学年目標「友」の達成に向けて、学級ごとで取り組んだ合唱や呼応の関係など、最高学年に向けて飛躍するための1年間のあゆみを発表しました。

川中の顔である3年生は「No.1」という学年目標にふさわしい圧倒的な声量の合唱や、びっくりするほど大きな声でのあいさつ、全校に自慢できる清掃を伝



え、これからの僕たちの目標になってくれました。

どの学年の発表もすばらしく、食い入るよつに聞き、仲間のがんばりを互いに認め合えました。

そして「3年生と語る会」では、先輩の話から、仲間と関わり合うことの大切さ、目標に向かってやり遂げることで得られる達成感について学びました。

「未来へつなげる会」で学んだことは、各学年で引き継ぎ、自らの志となりました。これを次の進路や学年で続け、伝統にまで高めたいと思います。

これからも仲間と協力しながら目標をもって努力し続け、新しい発見を手に入れていきます。  
文・坂口功さん（3年生）  
文は2年生の時に執筆



●子育て講座「料理講座」

日時 5月15日(火) 10時～正午  
場所 さくら子ども館  
定員 20人(託児あり・申込順)

費用 実費500円程度  
申込 4月18日

●子育て講座「救急法講座」

日時 5月22日(火) 11時～12時  
場所 さくら子ども館  
定員 20人(託児あり・申込順)

費用 実費500円程度  
申込 4月18日

●子育て講座「絵本講座」

日時 5月1日(金) 10時～11時  
場所 さくら子ども館  
定員 20人(託児あり・申込順)

費用 実費500円程度  
申込 4月25日

●子育て講座「絵本講座」

日時 5月1日(金) 10時～11時  
場所 さくら子ども館  
定員 20人(託児あり・申込順)

●子育て講座「絵本講座」

日時 5月2日(土) 10時～11時  
場所 さくら子ども館  
定員 20人(託児あり・申込順)

費用 実費500円程度  
申込 4月25日

●子育て講座「絵本講座」

日時 5月2日(土) 10時～11時  
場所 さくら子ども館  
定員 20人(託児あり・申込順)

費用 実費500円程度  
申込 4月25日

●子育て講座「絵本講座」

日時 5月2日(土) 10時～11時  
場所 さくら子ども館  
定員 20人(託児あり・申込順)

費用 実費500円程度  
申込 4月25日

●子育て講座「絵本講座」

日時 5月2日(土) 10時～11時  
場所 さくら子ども館  
定員 20人(託児あり・申込順)



# みんな集合

## スポーツ吹矢サークル



長さ1.2メートル、内径13ミリの細長い筒から、1ラウンド3分以内に5本の矢を射って得点を競う競技が「スポーツ吹矢」です。的の中心を目掛けて精神



統一、命中したときの充実感は至福の瞬間です。段級位ごとに5〜10メートル先の的を狙い、先端に金属のついたビニール製の矢を放ちます。

1998年に発足した「日本スポーツ吹矢協会」の会員は2万7000人。平成25年の「スポーツ祭東京2013」には、協会としてデモンストレーション競技への参加が決まっています。そんな中、私たちは、昨年7月に岐阜県で3番目の各務原支部として発足し活動しています。また社員の健康づくりにスポーツ吹矢を取り入れる企業なども増えてきています。

スポーツ吹矢は、性別・年齢問わず、どなたも、いつからでも楽しく始められ

### みんなの広場

## クローズアップ

### 情報処理検定合格の全国最高齢記録を更新 近藤弘子さん



情報化社会に対応できる人材の育成を目的に行われる、日本情報処理検定協会試験（文部科学省後援）。この試験は、30分以内に処理条件にそって問題をこなす、実践的なパソコン活用能力が判定されるもの。

今年度、8種目ある検定のうち、5種目で1級以上の合格者は全国で488人。今までの最高齢記録である73才をぬりかえたのが近藤弘子さん、77歳だ。

近藤さんは検定試験の内、情報処理技能検定試験（表計算とデータベース）、文書デザイン、ホームページ作成、プレゼンテーション作成の5種目で1級を取得。受験者は、ほとんどが現役の学生で、年間25万人が受験するなか、1級の合格率は50〜60%という難関を

クリアした。合格した気持ちは「単なる通過点」「理解ある家族や環境に恵まれただけ」と気負いはない。

市の地域情報化推進員としてIT講習会で講師の補助なども努める。地元小学校のパソコンクラブ支援では「子どもたちには基礎が大仕事」と、正しいタイピング練習を行うなど、知識の獲得だけでなく、自らの経験や知識を社会に還元する。

検定の勉強を始めたのは66歳のとき。情報化の発展活動を行うNPO法人KITにも通いながら、間をみつけては勉強に励む日々。わからないところは自分で調べ理解をし、理解ができたら、解答時間を短縮できるように何度も問題を解く。その繰り返しをひたすら積み重ねていくのだ。難易度の高い問題ほど、克服したときの喜びは大きく「未知の世界へと吸い込まれる」という。近藤さんの次なる目標は、表計算の初段だ。

### 「感謝の気持ちを忘れず

### 何事にもチャレンジしていきます」

ます。正しいスポーツ吹矢式呼吸法により、肩こり・喘息・腰痛・高血圧・動脈硬化などの生活習慣病の予防。健康維持・向上に大いに効果があると言われています。

様々な世代とのふれあいや仲間づくりに「スポーツ吹矢」を始めませんか。

**活動日** 月2回・土曜日

**場所** 総合体育館（那加太平町2）

**詳細** 高柳 ☎090(0)8090(0)0500



## 「貧血」

## これは「貧血」？

「貧血」というと、皆さんすぐに思い出すのは、学校の朝礼などで生徒さんが突然フラッと倒れてしまう「あれ」でしょう。

あの症状も広い意味での貧血ですが、医学的には「起立性低血圧」といい、血管迷走神経反射の異常によるものです。

## 「貧血」とは「赤血球の減少」

医学的な病名としての「貧血」は、主に赤血球の減少のことを指します。

出血や、血球の造成の不足によって、めまい、動悸、息切れ、皮フ、爪の蒼白化などが主に起こる疾患のことをいいます。

## 主な原因は 2 つ

その原因は多様多種ですが、主に鉄分の減少で起こる「鉄欠乏性貧血」と、「出血による貧血」とがあります。

「鉄欠乏性貧血」は、無理なダイエットや胃潰瘍など、消化管などからの出血が続いている場合に起こります。

外傷や下血、大量の出血の場合はそのまま、正赤血球性貧血となります。



## 健康診断ではここをチェック！

最近では、皆さんの健診結果にも、下記の数値が記載されていると思います。

- Hb (ヘモグロビン) = 赤血球中の色素
- Ht (ヘマトクリット) = 血液中で赤血球が占める割合
- MCV (平均赤血球容積) = 赤血球 1 粒の大きさ
- MCHC (平均赤血球ヘモグロビン濃度) = 赤血球 1 粒に含まれるヘモグロビン量



判定に何も異常がないのに、これらの数値に「↑」「↓」の印(基準値を超えた数値)がついて気になっている方も多いと思います。血液の機能としては、Hb (ヘモグロビン) と赤血球数が正常範囲なら「異常なし」なので、Ht、MCV、MCHC の値が異常でも、赤血球の機能には問題ありません。

## 貧血の方は早めの受診を

皆さん、もう一度健診結果を見直してみてください。貧血はガンや腎不全、白血病でも起こることがあり、早めの受診をお勧めします。

女性の場合は子宮筋腫をはじめとする婦人科疾患の場合も多いので注意が必要です。

また、高齢者では、Hb が 10 $\mu$ g/dl 程度の低い値でも、特に疾患がなく、ずっと健康という方もいます。

## ■表紙の説明

今号の表紙は、木曾川の堤防沿いにあるパターゴルフ場「各務原リバーサイド21」です。パターゴルフは、適度な運動ができて、日々の運動不足解消にもピッタリ！

自然を満喫しながら、みんなでおもいっきり楽しんで、ココロもカラダもスッキリしませんか。

時間 8時30分～18時30分(平日は17時) ※10～3月は9時～17時

場所 前渡西町1079

休業日 毎週火曜日(祝日の場合はその次の平日)、年末年始

備考 ▼使用料(一般800円、中学生以下400円、60歳以上600円)が必要▽貸靴は100円

詳細 各務原リバーサイド21 ☎ 058(0586) 80722





ふれあいバス「ホッケー大会」ラッピング

## ふれあいバスがPRをお手伝い!

いよいよ今月25日から開催される「ロンドンオリンピック男女ホッケー予選大会」。大会を盛り上げようと、市内を走るふれあいバス7台中の4台にPR用のラッピングが施されました。

デザインは3種類で、大会名や地元出身選手の写真、開催期間などがバスの両側面に大きく描かれています。通りすがりに「大会もうすぐなんだね。見に行こうかなあ」とバスを眺める方もいました。

ラッピングされたバスは、大会が終了する5月6日まで、毎日市の全路線を走って大会をPRします。

## 春の香り、いただきま〜す

各務野自然遺産の森にある「自然体験塾」で、春の和菓子の定番、「さくら餅」を手作りする講座が開催され、21人の親子などが参加しました。

この日作ったのは、なじみ深いもち米のさくら餅と、白玉粉をクレープ状に焼いてあんを包んだ関東風の2種類。塩漬けにした桜の葉でくるんで、春らしい香りのさくら餅が完成しました。

参加した子どもたちは、「関東風は初めてだけどおいしい!」「初めて葉っぱも食べられた」など、手作りの春の味を堪能していました。(3月25日)



自然体験塾「和菓子を作ろう〜さくら餅」



産業文化センターコンサート

## 景色を見ながら音楽も満喫

「音楽の街」を目指す各務原市では、脇本陣や瞑想の森、図書館などを会場に、多彩な音楽コンサートを開催しています。

3月25日、産業文化センター8階展望ロビーで、サクソと電子ピアノのデュオ「ラグゼーブティ」によるコンサートが開催され、「カルメン」や「さくら」など全9曲が演奏されました。

「ラグタイムダンス」では、観客の皆さんも手拍子で曲に参加。8階から見える景色と、心地よい音楽とを一度に楽しめるコンサートになりました。

## 優しい人形たちに癒されて

中山道鶉沼宿にある脇本陣、そこに並ぶ、郷愁を誘う人形たち…。市内の作家、那須寿美さんの「桐塑人形展」が脇本陣で開催されました。

桐塑人形は桐の木を原料に、和紙や縮緬などで飾りつけたもの。数多い那須さんの作品から、「西瓜の切売り」「夜なべ」など、懐かしい風景を題材にした作品たち18点を展示。訪れた皆さんは「昔を思い出します」「おにぎりやパチンコなど小物までリアル」と、細部まで「時代」を表現した作品に感銘を受けていました。(3月17日~25日)



鶉沼宿脇本陣アート展「桐塑人形展」

## 市民ギャラリー

写真「鏡平」

小野田博幸さん・尾崎北町5



登山の楽しみを知ったのは学生時代。

今は、岐阜や三重の山に登り、  
ルートや途中の風景などを写真におさめて  
ホームページで紹介するのが  
何よりの楽しみです。

初めてその山に登る人が迷わず  
安心していけるように、  
そんな思いでページを作っています。  
「ハイホーの山日記」、ぜひのぞいてみてください。

と い だ ゆうせい  
土井田 悠成くん (H 22. 10. 17 生)

どんどんいろんな事を覚えて元気に  
育ってネ☆悠成の1番のファン、パパ、  
ママより。(お父さんの英之さん、お母  
さんの有香さん・蘇原沢上町4)



# 元気ッズ



金子 はなね  
金子 華寧ちゃん (H 22. 7. 7 生)

毎日たくさん食べておなかがメタボだ  
けど、お姉ちゃんに負けずたくさん  
遊びます。(お父さんの三朗さん、お母  
さんの信江さん・那加西市場町4)



市役所全組織でISO9001、14001認証同時取得

編集発行●各務原市役所都市戦略部秘書広報課 住所●504-8555 岐阜県各務原市那加桜町1の69

電話●058-383-1111(代) ウェブサイト●<http://www.city.kakamigahara.lg.jp>

携帯ウェブサイト●<http://mobile.city.kakamigahara.gifu.jp/>

市人口/149,617人(男74,012人女75,605人)世帯数/55,873世帯(平成24年3月1日現在)