

見まもり隊 通学路 見まもり続けて満10年

巻頭特集

見まもり続けて満10年

October 2014

10
1

特集2 | 皆さんの「声」で輝く各務原

特集3 | 受けて安心！健康診査を受診しよう

かかみがはらっこ | 小学生歴史教室

みんな集合 | 女性コーラス「アチ・チュード」

クローズアップ | 川上良平さん

model / 川瀬博さん (木曾川長良川下流漁業協同組合)

見まもり続けて満 10 年！

通学路 見まもり隊

平成 16 年の活動スタートから、満 10 年が経過した「通学路見まもり隊」。
通学路でのあいさつや、一緒に登下校するなど、地域で豊かな人間関係を築いています。
詳細 青少年教育課 ☎ 058-383-1484



子どもたちの安全確保のために

平成 16 年度、それまで多発していた不審者による声かけや露出などの被害を減らすため、「通学路見まもり隊」が発足、活動を開始しました。

誰でも登録できる、通学路見まもり隊。8 月 31 日現在、2376 人の方が登録しています。定年を機に地域のためにと始めた方や、お孫さんの入学をきっかけに登録した方などが、ボランティアで活動しています。

できるときに、できることを、
楽しみながら

通学路見まもり隊は、「できるときに、できることを楽しみながら」を合言葉に活動しています。子どもたちの登下校中、横断歩道や踏切でのあいさつや声かけ。隊員の方の中には、見守るだけでなく、小学生の通学班と一緒に登下校する方もいます。見まもり隊の活動時には、黄色のジャンパーを着用。背中には、市のマスコットキャラクター「うらうら」



▲通学路見まもり隊ロゴマーク

がプリントされています。遠くからでも目立つこのユニフォームは、子どもたちへの目印となるだけでなく、事故や事件の防止に一役買っています。

隊員と児童の交流

4 月には全小学校で「対面式」が行われます。通学班に分かれて、自己紹介や、通学路の危険箇所を確認。この会から隊員と児童の交流がスタートします。

年度末には、「感謝の会」を開催。児童から隊員へ合唱や手紙、手作りメダルなどが贈られます。児童からプレゼントをもらい、涙ぐむ方がいるほど、1 年間で交流を深めることができます。



「子どもたちから
元気をもらっていますー！」

子どもたちとの触れ合いが楽しいので、通学路見まもり隊の活動が大好きです。ある日、あいさつが良い子を先生にお伝えすると、翌日その子が「褒められた」と嬉しそうに話してくれました。そのときの子どもたちの笑顔が忘れられません。子どもたちの言葉や笑顔が、私の力になっています。



鶴二小学校区見まもり隊
安江 育栄さん

そのときの子どもたちの笑顔が忘れられません。子どもたちの言葉や笑顔が、私の力になっています。

秘書広報課職員が 「通学路見まもり隊」を体験！

in 蘇原野口町

秘書広報課
職員



▶ 9月3日 登校中

「おはよう、いってらっしゃい」と声をかけると、元気よく「おはようございます！」と返ってきました。とても、すがすがしい気分になりました。

◆体験を終えて

この交差点は、登下校の時間帯に交通量が多く、とても危険な印象。でも、見まもり隊の方の誘導のおかげで、児童が安全に横断できていました。

下校中の中田梨里愛さん(蘇一小1年)は、「見まもり隊のおじさんのおかげで、安心して学校に行ける」と嬉しそうに話していました。

秘書広報課
職員



▶ 9月9日 下校中

子どもたちが、学校での出来事や、家族のことを、見まもり隊の人と仲良く話す姿が印象的。中には、いつもみえる隊員の方がいなくて、心配する子もいました。



さらなる絆を育むために

通学路見まもり隊と子どもたちが、より身近に感じられる「誇り缶バッジ」が完成しました。

このバッジは、児童がデザインしたものや学校キャラクター、校章が描かれているものなど、学校ごとのオリジナル。児童と通学路見まもり隊などの地域ボランティアに配布します。このバッジをきっかけに、子どもたちが自分の学校や地域に誇りを持つようになっています。



一緒に活動しませんか

地域の子どもは、地域で守り育てていきたいと思います。登録は、いつでも受け付けています。

申込と詳細 電話または直接、各地区の青少年育成市民会議事務局へ▽那加・桜丘地区Ⅱ産業文化センター7階 ☎058(383)1484▽稲羽・川島地区Ⅱ稲羽コミュニティセンター ☎058(383)7886▽鶉沼・緑陽地区Ⅱ鶉沼サービスセンター ☎058(370)7999▽蘇原・中央地区Ⅱ蘇原コミュニティセンター ☎058(382)2822



市

は現在、市民の皆さんとの「対話」を重視したまちづくりを行ってまいります。そんな中、皆さんの声をもっとお聞きしたいと、5月にスタートしたのが「あさけんポスト」です。

その名のとおり、市民の皆さんの行政への提案やアイデアを、手紙で浅野市長に直接届けるこの事業。インターネットで入力・送信できる「あさけんeポスト」も開設し、いただいた提案と回答は、市のウェブサイトで公開しています（匿名のもの、また公序良俗に反する内容のものなどは回答・公開していません）。

多数の声が届いています

スタートからこれまでに、約130件（9月1日現在）の声を寄せられています。

内容は、防災・防犯対策から子どもの医療費、福祉・環境対策、公共施設の利用などさまざま。市民の皆さんが生活の中で感じた疑問やアイデアが寄せられています。また、提案の中には、既に事業として採用され、実施されたものもあります。

今回は、いただいたお手紙の中から、いくつか提案と回答をピックアップしてご紹介します。

※提案・回答とも、文章を一部抜粋し掲載しています

提案

クレジットカード払いの導入

住民税や固定資産税、水道料金などのクレジットカードでの支払いを早急に可能にしてください。美濃加茂市は利用できるようですが、各務原市はいつごろ可能になりますか。

回答

クレジットカード払いは、導入に際して、コンピュータシステムの改修費用などの経費が必要となり、また、クレジットカード会社に支払う手数料も現在より高額になるなど、課題が数多くあるのが現状です。市としては今後、皆さんのご意見をいただきながら、調査・研究を進めていきたいと考えています。

提案

境川での市民清掃について

境川の年2回の市民清掃で斜面の草を刈っており、一歩間違えれば川に転落します。町内によつては参加しないところがあり、全市公平に危険な境川の草刈りはやめにしてください。

回答

市民清掃は、これまでも河川清掃の危険性が指摘されていたため、昨年度自治会ごとに場所や内容を再考していただきました。今回は、河川の他に公園や遊歩道などの清掃や草刈りが行われ、参加者の声を参考に、再度活動を見直す自治会もあるかと思えます。今後、市が住みよく、美しい街になるよう市民の皆さんと力を合わせて考えてまいります。

あさけんポスト・あさけんeポスト

皆さんの「声」で
輝く各務原

詳細 | まちづくり推進課 ☎ 058-383-1884



これまでに 実現した提案をご紹介！

いただいた提案の中から、実際に採用され、既
に実施・改善されたサービスをご紹介します。

提案

「川島園」の展望浴場を安全に

川島園で初めてお風呂に入らせていただきましたが、風呂の洗い場のイスが丸く手すりもなく、後ろに転びそう、とても危険だと思います。

回答

川島会館内の「川島園」と展望浴場のご利用ありがとうございます。
ご提案をもとに、展望浴場に「稲田園」などと同様のシャワーチェアを設置しました。ぜひご利用ください。



提案

「瞑想の森」水場の蛇口を増やして

「公園墓地 瞑想の森」の水場の蛇口が1カ所に1口しかないので、2〜3口に増設してほしい。

回答

水場のご利用の際に不便をおかけしました。
ご指摘を受け、7カ所の水場のうち5カ所について、蛇口を1つ追加し、2口に増設しました。



提案

図書館休館日の案内方法

他市の図書館では、貸出票に1カ月間ほどの休館日を記載している館もあります。各務原市でも印刷してはどうでしょうか。

回答

図書の貸し出し後に発行する貸出票に、7月から休館日の案内を印刷するようにしました。
貴重なご提案をありがとうございます。

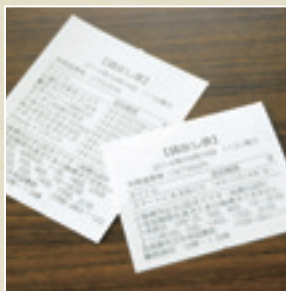

提案

図書館の本棚を見やすく

図書館の本棚の一番下は、腰と目が悪い私には探しにくい。いちいちしゃがみ込んで、次の棚へ行くのはつらい。

回答

一番下の本棚は、床面から約13cmの高さにあります。そのため、本の奥に木を並べ、書籍を前面に出して少しでも書籍が見やすくなるように改善を進めています。



あさけんポスト・eポストを利用するには？

「あさけんポスト」は、市内29カ所の施設に設置されています。

備え付けの用紙に記入してポストに投函、または施設の窓口にお渡しください。なお、専用の封筒での郵送、ファクス **FAX**058-382-7110 での送信も受け付けます。

「あさけんeポスト」は、市の公式ウェブサイトからご利用できます。

パソコンやスマートフォンなどから、<https://www.city.kakamigahara.lg.jp/cgi-bin/shicho.cgi?mail=asaken> にアクセスし、専用の入力フォームに記入してください。

▼ポストには、専用紙や封筒が設置されています



受けて安心！

健康診査を受診しよう

健診は自分の体を知る良い機会。「忙しいから」「面倒だから」と逃げず、早めのチェックで健康な体を保ちましょう。生活習慣改善のきっかけにもなります。

詳細 医療保険課 ☎ 058 (383) 1099

体と向き合うチャンス！

2つの健診があります

皆さんは、健康診査を受けていますか。「私に限って大丈夫」、「忙しいし、面倒」などと、後回しにしてはいませんか。健康な生活は、体の状態を知ることから始まります。市の国民健康保険では、生活習慣病の予防や、病気の早期発見・早期治療のために、「特定健康診査」・「国保人間ドック」を実施しています。もしも健診で生活習慣病のリスクが判明したら、どのような生活習慣の改善をすべきかを考え、対策をすることが大切です。自分の健康状態と向き合うために、特定健康診査、または国保人間ドックを受診しましょう。

特定健康診査

糖尿病などの生活習慣病の前段階であるメタボリックシンドロームの発見・改善に着目した標準的な健診です。

対象 市の国民健康保険に加入している40～74歳の方

検査項目 ▽全員Ⅱ問診、身体測定、診察、血圧測定、血液検査、尿検査、心電図検査、貧血検査、医師面談▽医師が必要と判断した場合Ⅱ眼底検査

費用 500円



国保人間ドック

特定健康診査に、さまざまな検査項目をプラスした市独自の健診です。

対象 市の国民健康保険に加入している18～74歳の方

検査項目 問診、身体測定、尿検査、血圧測定、心電図検査、胸部X線検査、内視鏡検査、便潜血検査、血液検査（30項目）、医師面談

費用 6300円

【共通事項】

受診期間 平成27年2月28日まで

備考 ▽対象者に5月下旬に受診券を送付済▽受診券、国民健康保険証を持参し、直接、市内指定医療機関にて受診▽治療中の方も受診可



上記以外の健診には

健診費用助成制度

助成額 健康診査料から500円を控除した額。上限1万円

対象 ▽受診日に市の国保に加入中▽40～74歳▽平成26年4月1日以降に特定健診の検査項目を満たした健診を受診（「特定健診」「国保人間ドック」「勤務先での健診」は不可）

申込と詳細 健康診査結果票、健診費用領収書、特定健診受診券、印鑑、通帳を持参し、医療保険課 ☎ 058 (383) 1099



あさけんレポート

ASAKEN Report

さらに、健診が
終わったら

健診結果説明会 (ヘルシースリム教室)

メタボリックシンドロームと診断されても、体を動かしたり、食生活を見直したりするなど、早めの対策で改善することができます。

市では、「ヘルシースリム教室」を開催し、健診結果で、生活習慣病のリスクが高い方に、保健師・栄養士が一人一人の生活スタイルに合わせた食事や運動などの生活習慣改善法を提案。その後、6カ月で実践します。平成25年度は、保健指導に

「ワクワク・ドキドキ」 する博物館へ



市長 浅野健司

かかみがはら航空宇宙科学博物館は、戦前戦後の国産機や日本の航空技術開発に関連する実験機などを重点的に展示し、ここ各務原の地で行われてきた航空機開発の歴史を後世に伝える、全国的にも非常に貴重な博物館です。

昨年度、累計来館者数が300万人を超えましたが、平成8年の開館から18年が経過しており、今まで以上に魅力を持った「ワクワク」「ドキドキ」する博物館を目指し、開館以来初となる大幅リニューアルの検討に着手しました。現在、博物館では30人に及ぶボ

該当する方のうち、

159人が参加。

そのうち72.5%

の方が体重減少、

69.2%の方が腹

囲減少という結果

が出ています。中

には、6カ月間で体重10.6kg減

少したという方も。個人差はありま

すが、皆さん結果が出ています。

受診後、該当する方に案内をお送

りします。案内の届いた方は、必要

事項を記入し、返送してください。

詳細 健康管理課 ☎058(3383)

1115



私も受けました!



ヘルシースリム
教室に参加した
広江正美さん

「ヘルシースリム教室に参加しよう
と思ったきっかけは？」

昨年、健診で、メタボリックシンドロームの診断を受けました。当時の体重は76kg。目標の71kgまで体重を落として、健康な体を手に入れた
と思います。申し込みました。

「教室に行ってみてどうでしたか？」
内臓脂肪を減らすための行動目標

を決めました。私は、「毎日一万歩

以上歩く」、「ストレッチを30分以上

する」などの決まりを作り、実践。

記録シートに毎日体重を記録し、自

分の体重の推移や、食事を意識し

ました。また、栄養士さんや保健師

さんにすぐに相談できることが助け

ります。おかげで

6カ月後には体重

5kg減。生活リス

ムも正しくなり、

体が軽くなった気

がします。ぜひお

勧めです。



「ものづくりのまち」としての情
報発信拠点としての役割も担って
いかなければなりません。

平成28年には博物館開館20周年
を、翌29年には現存する日本最古
の飛行場である各務原飛行場の開
設100周年を迎えるなど航空機
に関連する節目の年が訪れます。

「各務原は日本の航空史を背
負っているんだ！」という自負を
持って、市民の皆さんはもちろ
ん、多くの人々に愛される魅力に満ち
た博物館にパワーアップさせてい
きます。ご期待ください!

毎月1日号に掲載します

**各務原
野外セミナー****【信長の足跡をたどる】**

近年、新たな発見が相次ぐ信長居館跡(岐阜市)と小牧山城、小牧市歴史館を見学します。

日時 11月14日(金) 9:00～16:00(予定)

費用 600円(入館料含む)

【名古屋市歴史の里構想】

国史跡白鳥塚古墳を含む、名古屋市が計画の歴史の里構想予定地(守山区)を見学します。

日時 11月21日(金) 9:00～16:00(予定)

費用 500円

【共通事項】

備考 集合・解散は中央図書館北(那加門前町3)

定員 各30人(申込順)

申込と詳細 10月6日～埋蔵文化財調査センター ☎ 058-383-1123

**那加中吹奏楽部
定期演奏会**

コンクールで2年連続東海大会出場の演奏をお聴きください。

日時 10月19日(日) 14:00～(13:30～開場)

場所 那加中学校体育館

内容 本年度コンクール演奏曲、アナと雪の女王メドレーほか

詳細 那加中学校(那加東垂町) ☎ 058-389-2281

**和の空間を堪能
各務野市民大茶会**

日時 11月3日(月・祝) 10:00～15:00(雨天決行)

場所 市民公園(那加門前町3)

費用 ▷前売り茶券(2服)=1200円▷前売り点心(食事、11:00～14:00)=1500円▷当日茶券(1服)=700円

前売と詳細 10月1日～ブランド創造課 ☎ 058-383-1042

**トレーニング
講習会**

日時 ▷総合体育館=11月8日(土) 9:00～、17日(月)・27日(木) 19:00～▷市民プール=11月14日(金)・23日(日) 10:00～、19日(水) 19:00～(プール内でのトレーニングはありません)いずれも約2時間

対象 高校生以上

定員 各30人(申込順)

費用 250円

申込と詳細 「住所、氏名、ふりがな、電話番号、性別、生年月日、年齢、希望会場、第1・2希望講習日」を明記し▷メール=件名を「トレーニング講習会受講申込」として、aichswim-kkm@okbnet.ne.jp▷往復はがき=返信用にあて先を明記し、郵送(はがき1枚につき1人)、または直接、〒509-0143 鷺沼小伊木町4-300、市民プール ☎ 058-370-6506

**皆様のご理解を!
笠松矯正展**

日時 10月11日(土) 9:30～15:30

場所 笠松刑務所(羽島郡笠松町中川町23)

内容 ▷施設内見学▷刑務所作業製品の展示即売▷七宝焼・ステンダグラス作品製作体験▷刑務作業紹介▷性格検査▷AEDを使った救命講習▷岐阜聖徳学園高校の和太鼓演奏▷岐阜工業高校によるミニSL運行とブラスバンド演奏▷ミニチュアホースとのふれあい

備考 ▷天候により内容変更の場合あり▷駐車場に限りがあります。公共交通機関を利用してください(名鉄「笠松駅」または「西笠松駅」から徒歩10分)

詳細 笠松刑務所 ☎ 058-387-5121

**各務原寺子屋事業
発掘調査体験入門**

鷺沼古市場遺跡(鷺沼南町6、現在発掘調査中)で、発掘、記録作成など遺跡調査員の仕事を体験します。これで君も考古学者!?

日時 10月19日(日)、26日(日)いずれも10:00～15:00(雨天中止)

対象 小学校5年生～中学生とその保護者

定員 各10組(申込順)

費用 800円(昼食代など)

詳細 電話で文化財課 ☎ 058-383-1475

**竹の王国で遊ぼう**

日時 10月18日(土)・19日(日) 10:00～15:00(雨天中止)

場所 木曾三川公園かさだ広場(川島笠田町)

内容 ▷竹製のいろいろな遊具で遊ぼう▷竹細工体験(一部有料)▷竹ごはん(事前に下記へ申込必要)▷竹に関する情報提供(NPO法人竹林救援隊)

詳細 河川環境楽園自然発見館 ☎ 0586-89-7022

**シニア専用
トレーニング講習**

高齢者に多い運動不足を、マシントレーニングで解消しましょう。総合体育館や市民プールのトレーニングルームが利用できる受講証を発行します。

日時 10月15日(水)・22日(水)▷9:30～12:00=総合体育館▷13:30～16:00=市民プール

対象 市内在住の60歳以上の方

定員 各5人(申込順)

費用 250円

備考 ▷講習は一般利用者の利用時間帯に実施▷1回で終了

申込と詳細 10月1日～高齢福祉課 ☎ 058-383-1779



子どもフェスティバル 2014



楽しいメニューがいっぱいの少年自然の家オープンデー。

日時 10月26日(日) 9:30～15:00(雨天決行)

場所 少年自然の家

対象 中学生までの子どもとその保護者(未就学児は保護者同伴)

内容 ▷自然体験＝植物遊び、火おこし、ザリガニつりなど▷クラフト＝種のクラフト、木の実飾り、松ぼっくりツリーなど▷科学コーナー＝スライム作り、紙飛行リング、紙トンボなど▷プラネタリウム＝午前午後各1回▷ジャンボシャボン玉▷空気ロケット▷バルーンアート▷食堂コーナー(有料・飲物や軽食)

費用 入場料100円(年長児以上)と、各コーナーの一部で別途料金(1回100円以内)必要

備考 ▷小学生のみの参加も可。保護者の責任で送迎▷雨天時は内容を変更

詳細 少年自然の家(鶉沼小伊木町4) ☎058-370-5280



村国座子供歌舞伎



国指定文化財「村国座」で上演します。稽古を重ねた小学生の熱演をご覧ください。

日時 10月11日(土) 15:00～、12日(日) 14:00～

場所 村国座(各務おがせ町3)

演目 絵本太功記、弁天娘女男えほんたいこうき べんてんむすめおのしらなみ
 白浪、恋飛脚大和往来こいびきやくやまとおうらい

詳細 文化財課 ☎058-383-1475



いのち 生命の森植樹祭

日時 10月18日(土) 10:00～(受付9:00～) 少雨決行。荒天の場合は10月19日(日)

場所 生命の森(鶉沼朝日町1)

対象 平成25年4月2日～26年4月1日生まれの子どもとその家族(市内在住の方)

持参品 案内書、植樹用の移植ゴテ(シャベル)、軍手など

備考 ▷会場に駐車場はありません▷自家用車でお越しの方は、かかみがはら航空宇宙科学博物館へ駐車。シャトルバスを随時運行(8:30～11:30)します▷会場は防衛省の協力で整備▷対象の方で、案内書(9月中旬発送)が届いていない方は連絡してください

詳細 子育て支援課 ☎058-383-1555



各務原市 人権同和講演会

日時 10月20日(月) 13:30～15:00(受付13:00～)

場所 産業文化センター1階あすかホール(那加桜町2)

内容 「生き合う町づくりのために一みなさんに期待すること」藤田敬一・県人権懇話会会長

詳細 いきいき楽習課 ☎058-383-1210



ひまわりの丘 パンジーまつり

日時 10月12日(日) 9:30～14:00

場所 ひまわりの丘レインボーハウス(関市桐ヶ丘3-2)

内容 花苗20種(3号ポット1株60円)、鉢花各種、寄せ植え、観葉植物、焼きたてパン、縫製作品などの販売

詳細 ひまわりの丘第四学園花光房キラリ ☎0575-23-2554



カナダ国際交流 料理講座

市国際交流員トム・ジェラードさんと一緒にカナダ料理をつくろう!

日時 11月6日(木) 10:00～13:00

場所 西ライフデザインセンター料理室(産業文化センター4階)

内容 カナダの食卓でよく見る「シェパーズパイ」、カナダ東部の伝統料理「タラのフライ」、みんな大好き「シーザーサラダ」

対象 24人(抽選)

費用 1500円(国際協会員は1000円)

申込と詳細 10月16日(必着)までに「郵便番号、住所、氏名、ふりがな、電話番号、会員かどうか」と件名に「カナダ国際交流料理講座」を明記し▷メール= kia@city.kakamigahara.gifu.jp▷往復はがき=〒504-8555 那加桜町1-69、市役所ブランド創造課内国際協会事務局 ☎058-383-1426



明治村 市民優待特別割引

各務原市在住の証明ができるもの(免許証や保険証など)を入村窓口へ提示(1人の証明で4人まで入場可)してください。

期間 10月1日～11月30日

優待料金 大人1500円、65歳以上1100円、高校生800円、小中学生500円(通常料金は大人1700円、65歳以上1300円、高校生1000円、小中学生600円)

備考 ▷明治ゆかりのカレーフェア▷明治のサーカス▷紅葉時期の夜間営業「あかりの明治村」開催中

詳細 博物館明治村(犬山市宇内山1) ☎0568-67-0314

市営住宅入居者募集

市営住宅空き家の入居者を募集します。

募集住宅(間取り・家賃) ▷旭ヶ丘住宅(2K・1万3000円)▷雄飛ヶ丘第1住宅(2K・1万3500円)▷雄飛ヶ丘第2住宅(2DK・1万8000円、3DK・2万1500円)

敷金 家賃の3カ月分

入居資格 建築指導課、市民サービスセンターで配布する資料、または市ウェブサイトでご確認ください

申込期間 10月1日～24日(土・日祝祭日を除く)

選考 11月25日 14:00に公開抽選(抽選にもれた方は補欠)

入居日 平成26年12月15日

申込と詳細 ▷申込と資料配布＝建築指導課 ☎ 058-383-1111 内線 2719 ▷資料配布のみ＝市民サービスセンター

市戦没者追悼式

先の大戦において亡くなられた方々のご遺族をはじめ、皆さんの参列をお待ちしています。

日時 10月8日(水) 9:30～10:20

場所 那加福祉センター(那加雲雀町)

詳細 福祉総務課 ☎ 058-383-1358

応援してください！市連合スポーツ大会

特別支援学級在籍の児童生徒が、各務原養護学校の生徒や関係団体の方々と交流を深めながら楽しく元気に競技します。

日程 11月14日(金) 9:15～14:30 総合体育館メインアリーナ(那加太平町2)

詳細 学校教育課 ☎ 058-383-1118

行政手続き無料相談会

日時 10月5日(日) 10:00～16:00

場所 マーサ21 4階マーサホール(岐阜市正木中1-2-1)

内容 相続・遺言、農地転用、内容証明、外国人、各種許認可など

詳細 県行政書士会岐阜支部 ☎ 058-276-1774

司法書士による無料相談・説明会

【無料登記・法律相談】

日時 10月4日(土) 10:00～16:00

場所 司法書士会館(岐阜市金竜町5-10-1)

【高齢者・障害者のための成年後見相談会】

日時 10月18日(土) 10:00～16:00

場所 ワークプラザ岐阜4階(岐阜市鶴舞町2-6-7)

【成年後見制度説明会(要予約)】

日時 10月18日(土) 13:30～15:30

場所 ワークプラザ岐阜3階

定員 60人(申込順)

申込と詳細 県司法書士会事務局 ☎ 058-246-1568

特設行政相談

日時 10月21日(火) 10:00～12:00

場所 市役所本庁4階大会議室 **【市の行政相談】**

総務省から委嘱を受けた行政相談員が相談に応じます。

日時 毎月第1・2・3火曜日 10:00～12:00

備考 岐阜行政評価事務所(岐阜市金竜町5-13) ☎ 0570-090110 是いつでも行政相談に応じます

場所と詳細 まちづくり推進課 ☎ 058-383-1884

使用済み小型家電を回収します

10月1日から小型家電リサイクル法に基づき、家庭で使用済みの小型家電を無料で回収します。

【産業文化センター1階「専用回収ボックス」】

時間 8:00～22:00

備考 ボックス投入口(幅24cm、高さ11cm)より大きいものは不可

【北清掃センター】

時間 8:45～16:00(土曜日は11:00まで。日曜・祝日は休み)

備考 回収物のサイズ制限なし

【共通事項】

回収品目 ▷携帯電話▷デジタルカメラ▷ビデオカメラ▷ICレコーダー▷携帯音楽プレイヤー▷電子辞書▷ゲーム機(据置型・携帯型)▷カーナビ▷カーオーディオ

備考 ▷年未年始を除く▷個人情報などのデータは、各自で削除▷回収したものは返却不可

詳細 環境政策課 ☎ 058-383-4230

10月は土地月間

土地の価格が分からないときは「地価公示の標準地」「地価調査の基準地」を利用しましょう。

【地価公示・地価調査の閲覧】

場所 県都市政策課、市建築指導課、中央図書館、市民サービスセンター

内容 全国各地の標準地と県の基準地の内容・所在地の閲覧

【土地を取引した場合の届出】

市街化区域2000㎡以上、市街化調整区域5000㎡以上の土地について売買などの取引をする場合は契約日から2週間以内に届出をしてください。

詳細 ▷県都市政策課 ☎ 058-272-8646 ▷市建築指導課 ☎ 058-383-1111 内線 2713

目録 本当に必要ですか？
 その農薬散布

農薬で健康被害を受けている方がいます。できるだけ農薬を使用しない管理を心がけましょう。やむを得ない場合には事前周知・飛散防止に努めるなど、十分な配慮をしましょう。

【農薬を使わない対策】

病害虫や被害の早期発見に努め、剪定・捕殺などを行う。

【近隣へのお知らせ】

どうしても使用する場合は、事前に十分な周知を行いましょ（使用目的、散布日時、使用農薬の種類）。近くに学校・通学路がある場合は、学校や保護者へも連絡しましょう。

【飛散防止】

散布する天候や時間帯に注意し、飛散が少ない農薬や、飛散抑制ノズルを使用しましょう。

詳細 農政課 ☎ 058-383-1130

目録 「家屋の新築・増築・取り壊し」をしたら

【家屋を新築・増築したら】

固定資産税の算定などに必要な評価額決定のため、資産税課職員が家屋調査に伺います。



対象 新築・増築などをした家屋（居宅・店舗・車庫・物置など）

内容 家屋の構造、各部分（屋根・外壁・内壁・天井・床など）の使用材料や、仕上げ状況などの調査と建築図面などの確認

備考 調査日時を指定の場合は、資産税課へ連絡してください

【家屋を取り壊したら】

取り壊しを行った年の12月末までに、資産税課窓口にある「家屋滅失申請書」を提出してください。

詳細 資産税課 ☎ 058-383-4840

目録 国民年金受給には手続きが必要です！

年金は受けられる資格があっても、手続きをしないと支給されません。該当の方は、それぞれの請求先で手続きをしてください。

【老齢基礎年金】

国民年金に加入し受給資格期間を満たした方が65歳になったときから支給。繰上請求または繰下申出もできます。

請求先 ▷第3号被保険者期間のある方、厚生年金などの制度に加入していた方＝年金事務所
 ▷第1号被保険者期間のみの方＝市役所市民課

【障害基礎年金】

国民年金加入者や加入したことのある人が障がい者になったとき、20歳前の傷病で障がい者になったとき支給。

請求先 ▷第3号被保険者期間中に初診日がある場合＝年金事務所
 ▷第1号被保険者期間中に初診日がある場合（20歳前、60～64歳を含む）＝市役所市民課

【遺族基礎年金】

国民年金加入者や、加入したことのある方が亡くなったとき、その人により生計を維持されていた子のある配偶者または子に、子が18歳に達する年度末（障がい者は20歳未満）まで支給。

請求先 ▷第3号被保険者期間中に亡くなった場合＝年金事務所
 ▷第1号被保険者期間中に亡くなった場合（60～64歳を含む）＝市役所市民課

【第3号被保険者の届出】

健康保険の被扶養者の届出と一緒に、配偶者の勤務している事業所へ提出。第3号被保険者から第1号被保険者への変更届は、市役所市民課または市民サービスセンターへ。

【共通事項】

▷65歳以上の方は、障害基礎

年金と老齢厚生年金（または障害基礎年金と遺族厚生年金）の併給ができます▷請求に必要な書類は、事前に請求先に確認してください▷第1号被保険者＝自営業者、農林漁業者、無職、自由業者、学生など、第2号被保険者＝厚生年金や共済組合の加入者、第3号被保険者＝第2号被保険者に扶養されている配偶者

詳細 ▷岐阜南年金事務所 ☎ 058-273-6161 ▷市役所市民課 ☎ 058-383-1113

目録 国民健康保険被保険者証を更新

現在、使用している国民健康保険被保険者証は10月31日で有効期限が切れます。新しい被保険者証は10月中に簡易書留で郵送します。

新しい被保険者証がお手元に届く間に住所変更や社会保険（協会けんぽ、健康保険組合など）の加入などの変更があった場合は、早めに市民課、医療保険課、市民サービスセンターに届出をしてください。

【有効期間内で75歳到達の方や、退職被保険者証の方で65歳に到達される方へ】

有効期間が異なり、喪失前に新被保険者証が送付されます。

【市外で住民登録をされている学生の方へ】

届出により、引き続き各務原市の国保に加入できます。在学証明書などを持参し、手続きをしてください。卒業などで学生でなくなった場合は対象外となります。

詳細 医療保険課 ☎ 058-383-1099

今月の納税	市県民税	3期
	介護保険料	10月分
	国民健康保険	5期
	後期高齢医療	4期
納付は10月31日(金)まで		

**川と海のクリーン
大作戦**

日時 10月25日(土) 8:00～9:00(雨天中止)

場所 木曾川河川敷(勤労青少年運動場に集合)

持参品 清掃できる服装、靴、火ばさみなど

申込と詳細 個人参加は当日開場受付。団体参加は事前に管理課 ☎ 058-383-1111 内線 2703

**10・11月は麻薬・覚
せい剤乱用防止月間**

薬物乱用は、中枢神経を冒し、精神障害を起こすなど重大な健康被害をもたらします。

一度手を出してしまうと自分の意思では止められないという特徴があり、個人の健康上の問題にとどまらず、各種犯罪の誘因をも、もたらします。

また最近「危険ドラッグ」による二次的な犯罪、交通死亡事故や、健康被害を起こす事例も多発しています。

麻薬・覚せい剤、危険ドラッグなどを許さない社会環境づくりを推進しましょう。

詳細 環境政策課 ☎ 058-383-4231

**テクノプラザ
CAD 研修****【SolidWorks 入門】**

期日 10月3日(金)

費用 3600円

【CATIA V5 入門】

期日 10月20日(月)

費用 3600円

【Creo 入門】

期日 10月24日(金)

費用 3600円

備考 市内の方の費用(市・県減免適用後。大企業は除く)

詳細 VRテクノセンター ☎ 058-379-6370

**韓国語
おしゃべりクラブ**

少人数のグループで韓国語のフリートークを楽しみます。

日時 11月4日～平成27年3月17日の隔週火曜日 19:00～20:30(全10回)

場所 産業文化センター2階第1会議室(那加桜町2)

定員 10人(抽選)

費用 3000円(国際協会会員は2000円)

申込と詳細 10月21日(必着)までに「郵便番号、住所、氏名、ふりがな、電話番号、会員かどうか」を明記し▷メール＝kia@city.kakamigahara.gifu.jp ▷往復はがき＝〒504-8555 那加桜町1-69、市役所ブランド創造課内国際協会事務局 ☎ 058-383-1426

**大人対象
救命追加講習**

救命入門コース、eラーニング修了者用の追加講習です。

日時 11月2日(日) 13:00～15:00

場所 消防本部研修室

対象 市内在住か在勤の方

内容 心肺蘇生法、AED、気道異物の対応

持参品 筆記用具、飲物各自

備考 修了証発行します

定員 20人(申込順)

申込 10月31日までに、消防本部救急指令課 ☎ 058-382-3596

**商工会議所検定試験
環境社会 (eco)**

期日 12月14日(日)

場所 産業文化センター(那加桜町2)

費用 5400円

申込期間 9月30日～10月31日

詳細 各務原商工会議所 ☎ 058-382-7101

**防犯ボランティア
団体は登録を**

市では、地域の安全を守る防犯ボランティア団体の活動を支援しています。

登録団体には、帽子や腕章など防犯活動用品を配布します。皆さんの登録をお待ちしています。

対象 月1回以上の活動が可能で、自主的かつ継続的なメンバーによる6人以上の団体

申込と詳細 防災安全課 ☎ 058-383-1190

**精神保健福祉ボラ
ンティア養成講座**

こころの病について正しい知識を得て、精神保健福祉ボランティアへの理解を深めます。

日時 11月20日・27日、12月11日・18日、27年1月22日・29日、2月中(未定)・26日 いずれも木曜日 13:30～15:00(全8回)

場所 支援センターふなぶせ

申込と詳細 10月31日までに支援センターふなぶせ(岐阜市日野東4-10-18) ☎ 058-245-8168

**26年度秋募集 JICA
海外ボランティア**

国際協力機構(JICA)は、世界の開発途上国で現地の人々と同じ生活をしながら、ともに働き、国づくりに貢献するボランティアを募集しています。

対象 青年海外協力隊、シニア海外ボランティア

募集期間 10月1日～11月4日

備考 「体験談&説明会」など詳細は、JICA ボランティアのウェブサイト <http://www.jica.go.jp/volunteer/index.html> または(公社)青年海外協力協会中部支部 ☎ 052-459-7229

**市民陸上競技大会
 優勝者（敬称略）**

【50 m】▷小学4年以下男子＝水野裕斗（各務原陸上）▷同女子＝古俣里歩（蘇一小）



【60 m】一般女子＝中川里美

【100 m】▷小学5年男子＝佐田敦哉（各務原陸上）▷同女子＝石黒帆香（同）▷小学6年男子＝古俣和飛（蘇一小）▷同女子＝今井遥香（各務原陸上）▷中学1年男子＝稲富陸斗（中央）▷同女子＝蜂谷紗奈（鵜沼）▷中学2・3年男子＝安田康二（中央）▷同女子＝石田咲（同）▷一般男子30歳未満＝岡本真（川崎重工）▷同30～39歳＝米田岳大▷同40～49歳＝丹羽文雄（中央中教）▷同50歳以上＝仙石照雄（各務原陸協）

【200 m】▷中学女子1年＝林優花（蘇原）▷同2・3年＝石田咲（中央）

【400 m】▷中学男子1年＝林大地（蘇原）▷同2・3年＝堀源二郎（稲羽）▷一般男子30歳未満＝堀江岐和▷同40～49歳＝丹羽文雄（中央中教）▷同50歳以上＝仙石照雄（各務原陸協）

【800 m】▷小学男子＝浅野隼汰（各務原陸上）▷同女子＝今井遥香（同）▷中学女子1年＝金武栞菜（蘇原）▷同2・3年＝戸谷明日香（那加）

【1500 m】▷中学男子1年＝浦瀬勇希（蘇原）▷同2・3年＝杉山翔也（稲羽）▷高校男子＝浅野駿介（市岐商）▷一般男子30歳未満＝林佑二（鵜沼朝日町）▷30～39歳＝児玉篤俊（川崎重工）▷同40～49歳＝長澤勝利（同）▷同50歳以上＝野田晋二（同）

【5000 m】一般男子＝巖和隆（川崎重工）

【4×100 mリレー】▷中学低

学年男子＝中央A▷同女子＝蘇原C▷中学高学年男子＝緑陽A▷同女子＝緑陽A

【走高跳】▷中学1年男子＝會津樹（鵜沼）▷同女子＝前田美羽（中央）▷中学2・3年男子＝山田祐輔（稲羽）▷同女子＝大坪実央（中央）▷一般男子30歳未満＝久武淳史

【走幅跳】▷小学4年以下男子＝水野裕斗（各務原陸上）▷同女子＝今井涼菜（同）▷同5年男子＝佐田敦哉（同）▷同女子＝石黒帆香（同）▷同6年男子＝河田大輔（同）▷同女子＝今井遥香（同）▷中学1年男子＝稲富陸斗（中央）▷同女子＝富田裕加（同）▷中学2・3年男子＝苅谷健斗（稲羽）▷同女子＝寺中千紗（中央）▷一般男子40～49歳＝川瀬富雄（各務原陸協）

【砲丸投げ】▷中学1年男子＝横山尋樹（蘇原）▷同女子＝鈴木華香（緑陽）▷中学2・3年男子＝堀源二郎（稲羽）▷同女子＝大原千佳（緑陽）▷一般女子＝木之村真弓（各務原陸協）

【ハンドボール投げ】一般女子＝木之村真弓（各務原陸協）
詳細 スポーツ課 ☎ 058-383-1231

**10月の休日・夜間
 納付相談**

【市税】
 ▷休日相談日時＝10月11日（土）9:00～17:00▷夜間相談日時＝10月7日（火）・8日（水）17:15～20:00

【国民健康保険料】
 ▷夜間相談日時＝10月10日（金）17:15～20:00

【共通事項】
場所 市役所1階（本庁舎北側地下入口からお入りください）
詳細▷市税＝税務課 ☎ 058-383-4773▷国民健康保険料＝医療保険課 ☎ 058-383-1112

**証明書自動交付機
 の利用停止**

市役所北玄関横の自動交付機は、電気設備工事などのため、終日利用できません。

期日 10月18日（土）

備考 当日は、アピタ各務原店、イオンモール各務原、鵜沼空中歩道（鵜沼駅連絡橋）の自動交付機をご利用ください

詳細 市民課 ☎ 058-383-1078

**10月1日は
 浄化槽の日**

浄化槽法では、浄化槽の管理者に対し、定期的に保守点検・清掃・法定検査を行うことが義務付けられています。

浄化槽が適正に機能し、地域の水環境を保全するためにも、維持管理を適正に行ってください。

詳細 環境政策課 ☎ 058-383-4231

**10月15～21日は
 違反建築防止週間**

全国一斉に実施される「違反建築防止週間」にあわせ、市内で、建築パトロールを行います。

建築基準関係法令に違反する建築物の是正とその発生予防のために、ご協力をお願いします。

詳細 建築指導課 ☎ 058-383-1482

**ご利用ください
 接道緑化補助制度**

対象 建築物がある敷地内で、道路に接した敷地の境界から5m以内の生け垣、樹木、芝などでの緑化

補助額 原則、市で定める標準事業費の2分の1

補助額上限 10万円

詳細 河川公園課 ☎ 058-383-1533



成人健康相談

期日 10月21日(火)
受付時間 9:30～10:30
場所 総合福祉会館1階(那加桜町2)
内容 生活習慣病予防などの健康相談、血圧測定、尿検査、栄養相談、歯科相談
備考 事前予約が必要
申込と詳細 健康管理課 ☎ 058-383-1116



健康福祉相談

期日 10月8日(水)
受付時間 10:00～11:30
場所 東海中央病院1階(蘇原東島町4)
内容 生活習慣病などの予防や健診・予防接種などを紹介、血圧測定
詳細 健康管理課 ☎ 058-383-1116

11月の「愛の献血」

16歳～69歳(ただし65歳以上の方は、60歳～64歳の間に献血したことのある方)の方のできる身近なボランティア活動です。

【産業農業祭会場】

日時 11月9日(日) 9:30～11:30、13:00～15:00
場所 JAぎふかかみがはら中央店付近(蘇原中央町1)
備考 400mL限定会場

【各務原警察署】

日時 11月19日(水) 9:30～12:00
場所 各務原警察署(蘇原中央町1)
詳細 健康管理課 ☎ 058-383-7570

11月の乳幼児健康診査



【4か月児健康診査】

期日	場所	対象出生児
11月4日(火)	総合福祉会館	平成26年6月1日～15日
11月5日(水)	総合福祉会館	平成26年6月16日～30日
11月6日(木)	あさひ子ども館	平成26年6月

内容 医師の診察、身体計測、栄養・育児などの相談

【11か月児健康診査】

期日	場所	対象出生児
11月21日(金)	総合福祉会館	平成25年12月
11月25日(火)	あさひ子ども館	

内容 医師の診察、身体計測、歯科・栄養・育児などの保健相談

【1歳6か月児健康診査】

期日	場所	対象出生児
11月10日(月)	総合福祉会館	平成25年4月1日～15日
11月11日(火)		平成25年4月16日～30日
11月13日(木)	あさひ子ども館	平成25年4月

内容 医師・歯科医師の診察、身体計測、個別相談

備考 ▷歯みがきをして受診してください(歯の汚れの検査あり)▷当日幼児フッ素塗布受診票を発行(1人1回分・無料)

【3歳児健康診査】

期日	場所	対象出生児
11月17日(月)	総合福祉会館	平成23年10月1日～16日
11月18日(火)		平成23年10月17日～31日
11月19日(水)	あさひ子ども館	平成23年10月

内容 医師・歯科医師の診察、尿検査、聴覚検査、身体計測、

個別相談

備考 尿を入れる容器(10月中旬郵送)と目と耳に関するアンケートを記入し、持参してください

【共通事項】

受付時間 13:00～13:30

対象地区 ▷総合福祉会館＝那加・川島・蘇原・稲羽西小校区
▷あさひ子ども館＝鶴沼・稲羽東小校区

持参品 母子健康手帳、同別冊「あすか」問診票(記入済のもの)

備考 健診時、総合福祉会館周辺の市の有料駐車場を利用し、3時間を超えた方に駐車補助券発行します。母子健康手帳と駐車券を健康管理課へ

詳細 健康管理課 ☎ 058-383-1116

新しく始まります! 水痘予防接種

水痘は「水ぼうそう」ともいわれ、主な症状は発熱・発疹です。感染経路は主に空気感染ですが、その感染力は非常に強く、5歳までに80%の子どもがかかるといわれています。接種により重症化や集団感染を防ぐことができます。

期間 10月1日～平成27年3月31日

場所 市内の指定医療機関

対象と接種方法 ①1歳～2歳11カ月＝2回接種(今までに1回接種した方は2回目のみ、2回接種済の方は対象外) ②3歳～4歳11カ月＝1回接種(今までに1回接種した方は対象外) なお、①②とも過去に水痘にかかった方は対象外

持参品 母子健康手帳

備考 予防接種予診票兼接種券は医療機関にあります

申込 市内指定医療機関で予約をしてください。

詳細 健康管理課 ☎ 058-383-1115

**精神保健福祉士
こころの健康相談**

日時 10月21日(火) 13:00～14:20

場所 市役所1階社会福祉課相談室(那加桜町1)

備考 ▷予約制です▷社会福祉制度の相談も受け付けます

申込と詳細 社会福祉課 ☎ 058-383-1126

**臨床心理士による
不登校相談**

日時 祝日を除く、毎週月・水・金曜日の14:00～18:00

場所 産業文化センター7階相談室(那加桜町2)

対象 不登校、集団になじめないなどでお悩みの市内在住の児童生徒または保護者

申込と詳細 事前に電話ですなる教育支援センター ☎ 058-383-1487

**精神障がい者
グループワーク**

日中どこかに通ってみたい、友達を作りたい、誰かと話したいという方はご相談ください。

日時 毎月第1金曜日 10:00～11:30

場所 総合福祉会館3階(那加桜町2) ほか

対象 市内在住で精神科病院に通院している方

内容 外出、調理、茶話会など

備考 事前申請が必要です

申込と詳細 社会福祉課 ☎ 058-383-1126

**10月17～23日は
薬と健康の週間**

医薬品は、医師、薬剤師などの専門家に相談して使用しましょう。

詳細 健康管理課
☎ 058-383-1116

**肺がん・結核検診**

健診を受診し、健康管理に役立てましょう。

期日 12月1日までの月・水・金曜日(祝日を除く)

受付時間 14:15～14:45

対象 市内在住で、受診時に満40歳以上の方。ただし、次に該当する方は除く①今年4月以降に胸部エックス線検査を受けた②肺疾患で現在治療中または通院中③職場などで受診する機会がある④妊娠の可能性がある

定員 1日25人(申込順)

内容 胸部エックス線検査、喀痰細胞診(喫煙など必要と認められた方のみ)

費用 ▷40～64歳＝1000円(当日支払)▷65歳以上＝無料

申込期間 10月31日まで

場所 東海中央病院2階健康管理センター(蘇原東島町4)

備考 ▷予約制▷右記の「乳がん検診」も希望する方は一緒に申し込みしてください▷生活保護世帯の方は無料。受診前に健康管理課で手続きが必要です

申込と詳細 電話などで健康管理課 ☎ 058-383-1115

**健康福祉講座**

期日 10月8日(水)

受付時間 10:00～11:00

場所 東海中央病院3階(蘇原東島町4)

内容 障がい福祉サービスについて～手帳取得からサービス利用まで～

備考 ▷講師は社会福祉課職員▷個別相談もあり

詳細 健康管理課 ☎ 058-383-1116

**乳がん検診**

期日 平成27年2月4日までの月・水・金曜日(祝日、年末年始は除く)

受付時間 13:20～14:00

場所 東海中央病院2階健康管理センター(蘇原東島町4)

対象 市内在住で、受診時に満40歳以上の女性。ただし、次に該当する方は除く①職場などで受診する機会がある②乳房に関する病気で治療中・経過観察中③乳がんで既往歴がある、または治療中・経過観察中④妊娠の可能性がある、妊娠中、授乳中⑤ペースメーカーなどの医療機器を装着している⑥豊胸手術歴がある⑦昨年度、市の乳がん検診を受けた方

定員 1日30人(申込順)

内容 問診、視触診、乳房エックス線検査(マンモグラフィ)

費用 1500円(当日支払)

申込期間 11月28日まで

備考 ▷予約制▷左記の「肺がん・結核検診」も希望する方は一緒に申し込みしてください▷生活保護世帯の方は無料。受診前に健康管理課で手続きが必要です

申込と詳細 電話などで健康管理課 ☎ 058-383-1115

みんなの市民憲章**市民清掃に参加しましょう**

11月2日(日)は、第2回市民清掃の日です。

市民清掃は「自分たちのまちは自分たちの手で美しく」というボランティア精神のもと、自治会や自治会連合会が清掃場所を選んで清掃しています。

家族で、地域で、助け合っ
て街をきれいにしましょう。

市民憲章推進協議会

ブランド創造課

☎ 058-383-1042

ART

芸術の秋を飾る 「アート展」を開催します

■ 2014 各務原市所蔵絵画展

市が所蔵する絵画作品のうち、横山潤之助、坪内節太郎の作品をご紹介します。

期間 10月18日(土)～11月3日(月・祝) 10:00～17:00 (20日・27日を除く、最終日～16:00)

場所 中央図書館3階展示室B (那加門前町3)



坪内節太郎
「青鎌倉」

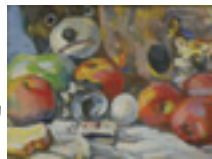

横山潤之助
「熊」

■ 高橋ユタカ個展「CUT-ART SHOWCASE」

切り絵作品の流れるような線の美しさをお楽しみください。

期間 10月25日(土)～11月3日(月・祝) 10:00～17:00 (27日を除く)

場所 中央図書館3階展示室A(那加門前町3)

備考 11月3日は、イベント「マーケット日和」の連動企画としてワークショップ開催(9月15日号参照)

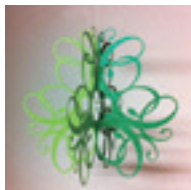

〒504-8555 那加桜町 1-69

☎土・日曜日、祝日

市民会館・文化ホール

☎ 058-389-1818

STAGE

市民会館・文化ホールの コンサート/イベント

■ 桜丘中学校吹奏楽部定期演奏会

日時 10月13日(祝・月) 13:30～(開場 13:00)

場所 文化ホール

詳細 桜丘中学校吹奏学部 ☎ 058-389-2131



■ 地域安全運動 各務原市民大会

日時 10月16日(木) 16:00～(開場 15:00)

場所 文化ホール

詳細 各務原地区防犯協会連合会 ☎ 058-383-0110

〒504-0813 蘇原中央町 2-1-8

☎月曜日(祝日を除く)

各務野自然遺産の森

☎ 058-385-2773

NATURE

自然を楽しむ講座がいっぱい！ 11月の「親と子の自然体験塾」

■ 2日(日) 各務野・自然観察ウォーク

「実りの秋・里の秋を感じよう～木の実・草の実・冬鳥ジョウビタキの声～」

持参品 筆記用具、長そで長ズボン、虫めがね

■ 9日(日) 炎の癒し「キャンドル」づくり

一本の「芯」を太らせて、キャンドルを作ります。

持参品 筆記用具、持ち帰り用の袋、材料費 500円

■ 16日(日) サバイバル飯に挑戦！

災害時にも役に立つ、アルミ缶を使った炊飯術に挑戦します。

持参品 筆記用具、350ml アルミ缶2つ、缶きり、お米0.8合(120g)、紙パックを切るはさみ、刃の太いカッター、好みのおかず、材料費親子で200円



■ 23日(日) 晩秋のバードウォッチング

自然遺産の森に渡ってきたツグミやシロハラなどの渡り鳥を観察しましょう。

持参品 筆記用具、あれば双眼鏡と図鑑

■ 30日(日) 乾燥の季節 手づくりリップクリームづくり

安心の天然材料で、リップクリームを手作りしてみよう。

持参品 筆記用具、持ち帰り用の袋、材料費 300円



【共通事項】

時間 10:00～12:00 (9日・30日は10:00～11:30、23日は9:00～11:00)

定員 30人 (9日・16日・30日は20人・申込順)

対象 小学生の親子(2日・23日は大人のみも可)

費用 1講座1人受講料300円。内容により別途材料費が必要(上記のとおり)

申込と詳細 10月1日～15日に「開講日と講座名、参加者全員(付添者がいる場合はその旨明記)の住所、氏名、ふりがな、性別、年齢、電話番号」を▷メール=返信用メールアドレスを明記し shizen@wildlife.ne.jp ▷往復はがき=返信用にあて先を明記し〒504-8555 那加桜町 1-69、市役所いきいき楽習課 ☎ 058-383-1210

〒509-0102 各務字車洞 6797-1

☎なし

中央図書館

☎ 058-383-1122

KIDS

楽しい絵本のお話がいっぱい！ 秋のおたのしみ会「マリンバと朗読」

絵本の朗読とマリンバの演奏を楽しみます。

日時 10月18日(土) 11:00～12:00

場所 中央図書館 4階多目的ホール

対象 幼児親子～小学生・大人

ART

皆さんの芸術活動をサポート 中央図書館 3階市民ギャラリー

■キャノンフォトクラブ岐阜 写真展

期間 10月7日～13日 9:00～17:00 (7日は10:00～16:00まで)

詳細 キャノンフォトクラブ岐阜・大堀 ☎ 090-989-3-7263

■フォト昴写真展

期間 10月21日～26日 10:00～17:00 (21日は12:00～16:00まで)

詳細 フォト昴・谷 ☎ 058-384-7678

INFO

図書館「パソコン講習会」 中止のお知らせ

「生涯学習情報かかみがはら 2014 秋号」に掲載しました「年賀状を作成してみよう①(ワード 2010 版)」は実施しませんので、ご了承ください。

〒 504-0911 那加門前町 3-1-3

☎ 10/3・6・14・15・20・27

歴史民俗資料館

☎ 058-379-5055

CULTURE

忠敬ゆかりの「ねぶか雑炊」も！ 「市長と歩く伊能忠敬の道」

浅野市長とともに、伊能忠敬が日本地図作成のため辿った道を歩き、鶺沼宿ボランティアガイドの案内で、歩数で距離を測る「歩測」を体験します。

日時 11月2日(日) 9:20～13:00 (9:00～受付、集合・解散は歴史民俗資料館)

定員 30人(申込順)

費用 500円

申込 10月19日までに電話で歴史民俗資料館



中央ライフデザインセンター

☎ 058-389-1820

CULTURE

ゼロから知りたいスマートフォン 「ゼロスマカフェ」

高校生がスマートフォンの基本的な使い方、ライン・地図検索などのアプリについてお答えします。

日時 10月18日(土) 10:00～12:00

場所 中央ライフデザインセンター

備考 人数・質問内容を把握するため、できるだけ事前に申込をお願いします

申込 10月14日までに電話などで「氏名、電話番号、スマートフォンの種類、主に質問したいこと」を中央ライフデザインセンターへ

〒 504-0813 蘇原中央町 2-1-8

☎ 月曜日、祝日

川島ライフデザインセンター

☎ 0586-89-3686

CULTURE

さわやかな秋！心も体もリラックス 短期講座「秋のヨガ」

日時 10月18日(土) 9:30～10:50

対象 成人

定員 20人(申込順)

費用 300円(当日支払)

持参品 ヨガマット、飲み物、運動のできる服装

申込 10月4日 9:00～電話または直接、川島ライフデザインセンター

〒 501-6025 川島河田町 1028-1

☎ 月曜日、祝日

MUSIC

昭和のステレオセットで聴く 「懐かしの歌謡曲」

昭和30～50年代の懐かしの歌謡曲を聴きます。レコード大賞受賞曲から知られざる名曲まで、約20曲をお楽しみください。

日時 10月11日(土) 13:30～15:00

場所 中山道鶺沼宿町屋館離れ

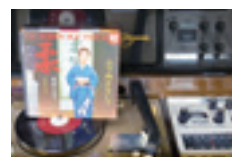

〒 509-0132 鶺沼西町 1-116-3

☎ 月曜日、祝日の翌日

子ども館

だより

こここキッズ

うぬま東子ども館では、毎月第3水曜日の午後3時30分〜4時まで、どなたでも参加できる「こここキッズ」を開催しています。

みんなで体操や手遊び、ふれあい遊びをしたり、スタンプによる絵本や紙芝居の読み聞かせもしたりしています。

午後のひととき、スタッフやお友達と一緒に遊びませんか。

10月の開催日時 10月15日(水) 午後3時30分〜



親子講座のご案内

子ども館では、年間を通じて子育てに必要な基礎知識を楽しく学べる「子育て講座」を開催しています。

中でも、うぬま東子ども館で開催している子育て講座は、親子で一緒に受ける親子講座です。託児はありませんが、講座中はスタッフもお子さんを見守ります。ぜひご参加ください。

今後の講座予定 ▽11月12日(水) ▯育児講座▽平成27年2月2日(月) ▯親子のコミュニケーション講座(詳細は広報紙に掲載します)

子ども館 (開館9時〜17時)

さくら (那加桜町2、総合福祉会館2階) ☎0588(3883) 7613 木・祝日休

あさひ (鵜沼朝日町3) ☎0588(370) 0500 月・祝日休

うぬま東 (鵜沼東町6) ☎0588(379) 1177 木・祝日休

そはら (蘇原野口町1、蘇原コミュニティセンター2階) ☎058(383) 5285 月・祝日休

かわしま (川島松原町、川島健康福祉センター1階) ☎0586(89) 2634 土・祝日休

KIDS in Kakemigaara

かかみがはらっこ

歴史教室に参加して
小学生歴史教室



ぼくは、お母さんからこの歴史教室のことを聞いて、いつてみたいと思ったので、おうぼしました。

最初は、知らない人ばかりで不安だったけど、たのしく活動することができました。

まず、最初に見たのは、地層です。ぼくが見た地層



は、想像以上に大きくて、びっくりしました。ちなみに、地層は、黒い所が、酸素が少なかったときで、赤い所は、酸素が豊富だったときだそうです。

いちばんたのしかったのは、まがたまづくりです。ぼくは、妹が前にまが玉をつくらせていたので、かんたんにできるのかなと思っていました。でも、きれいにできたので、うれしかったです。

土器や石器の採集をしたときは、ずっと下をむいていたので、首がいたくなりました。



ました。最初は、土器と土のかたまりが区別がつかみませんでした。でもコツを覚えてもらうと、だんだん区別がつくようになって、たくさん採集することができたのでうれしかったです。

ぼくは、この活動のおかげで自由研究に使う資料も集まったのでよかったです。

ぼくは、夏休み中にいろいろな所の、講座をうけたり、学んだりしたけど、こんど、またこのような歴史教室があったらぜひまた参加したいです。

文・那加第一小学校6年
金光敢太さん

女性コーラス アチ・チュード

掲載する団体・サークルを募集！詳しくは秘書広報課 ☎ 058-383-1111 (内線 2151)



私たちのグループ名「アチ・チュード」には、どんな由来があるのですか？とよく聞かれます。これは、舞踏「バレエ」の基本の型の名前です。

歌も基本に忠実で、楽しい歌は楽しく、嬉しい歌は嬉しく、悲しい歌はしみじみりと。時には歌い上げた喜びを、大きく体を使って表現します。

現在、60〜70代の14人が、恩田幸子先生の指導のもと、大谷泰史先生のエレクトーンの生演奏とともに毎回楽しく練習しています。



現在、会員を募集しています。私たちと一緒に歌いませんか。

また今回、左記の日程で講座を開催します。参加費は無料ですので、ぜひご参加ください。

活動日時 第1・3水曜日
午後1時〜3時

場所 勤労会館2階（那加雲雀町）

会費 月2000円

備考 講座は11月5日〜平成27年1月7日に開催（日時・場所は通常の活動時と同じ。全5回）

詳細 丹羽 ☎ 058(371)1170

CLOSE-UP 7ローズアップ

川上良平さん | 男子ホッケー日本代表メンバー



KAWAKAMI Ryohei

各務おがせ町出身。趣味は読書とハンドボールで、海外の試合を観戦するのが気分転換。25歳。

「ホッケー王国」で育ち、世界の檜舞台へ

下切町の「県グリーンスタジアム」を拠点に戦うホッケー日本代表。男子チーム「サムライジャパン」唯一の市出身選手が、MFの川上良平選手だ。

21歳での初選出以来、日本代表で50試合以上の出場数を誇る。だが、決して恵まれた環境で積んできたキャリアではなかった。

本格的にホッケーを始めたのは高校2年生。この年、母校の岐阜各務野高校に男子ホッケー部が創設された。川上選手は1年生までハンドボール部員だったが、強い勧めでホッケー部へ。慣れない競技、しかも教えてくれる先輩もほとんどいない。「当時すでに強豪だった女子チームを参考に、見よう見まねで練習し

た」と、当時を振り返る。奇しくも、続く東海学院大学でも入学した年に男子ホッケー部が発足。初年度は、試合ができるギリギリの部員数だったという。それでも、自身で長所と語る「真面目さ」で着実に成長を続け、2年生でインカレ初出場、翌年には全国ベスト4入りし、4年生でついに日本代表に選ばれた。

身長は172cm。ホッケーでは小柄ともいえる体格を、「常に全力を出し切る」スタイルと、「パス&ゴー」など、瞬発力を活かしたプレーでカバーしている。

大学まで、ずっと各務原で過ごしてきた川上選手。就職し県外に出て、初めて市の「ホッケーの盛んさ」に気付いたという。充実したスタジアム、ジュニア選手の育成など「基盤がしっかりしている」と、故郷の強みを改めて見直した。

悲願の五輪へ向け意気込むチームの中でも、「1つ1つ勝っていくだけ」とあくまでマイペース。「ホッケー王国」が生んだ、若き侍の活躍に期待が高まる。

各務野の夜明け

7

作・大堀一志
挿絵・廣江貴子

「遅くなったのお」

「なんや、まだ起きちよったのか」

「どうなった。話し合いのほうは」

彦作は、どきつとした。つい先刻までは江戸へ行くと決まって気持ちの昂ぶりに身震いするほどだった。が、家に帰って母の声を聞いたとたん、現実に戻らざるを得なかった。

（俺は…この母を置いて明後日の朝には江戸へ発つ。江戸へ行ったらどうなるか分からん。二度と帰れんかもしれん。そんなことをどうやって母に話すのだ）

「まあ寝るわ」

そう答えるのが精一杯だった。

「ご飯は」

「いらん。よばれて来た」

彦作は、家の中に明かりの無いことに救われた。もし、明りがあつて、その中に母の顔があつたら…。とても見ることが出来なかつた。暗闇をこんな

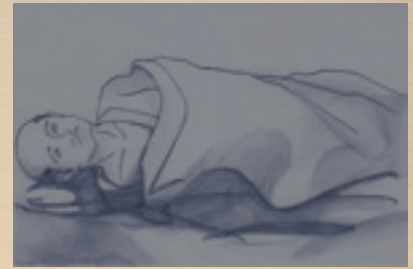

あつた。それっきり母は何も聞こうとしなかつた。

（母はもう知っているのだろうか）

彦作の部屋にはちゃんと寝床が敷かれていた。寝床といつてもみすぼらしい「せんべい布団」である。夜風に冷え切った体はなかなか温まらず、とてもすぐには寝付けない。おまけに頭の中は先ほどまでの事やこれからの予想も付かない不安などが次々と浮かんできて、ぐるぐると回転しているようだった。寝付かれないままその回転がだんだん速くなり、たまらず寝返りを打つ。そんなことを繰り返しているうちに、やつとこのことでせんべい布団にもほのかな温みが生れてきた。

— つづく

【これまでのあらすじ】文政12年（1829）。年貢増徴の危機にあつた島崎村と野口村は、窮状を江戸の幕府に直接訴え出る「直訴」を決定。江戸へ行く5人に選ばれた島崎村の若者・彦作は、真夜中の我が家で、自分の帰りを待っていた母の声を聞き…

今号の
表紙を
飾つた

匠 ファイル



FILE No. 013

アンコ
(あんこ)

「サアツ、いくらー!」「10000円!」
「サアツ、サアツ!」。早朝から、威勢のいい声が響き渡る鮎の競り市。あちこちから飛び交う値を聞き分け、競りを仕切るのがアンコです。

川島渡町で行われている鮎の競り市では、川瀬博さん（左）がアンコを務めます。「たくさんの人に競りに来てもらいたい」という川瀬さんは、誰でも参加できるよう、あえて競り独特の言葉や身振りを避けて、競りを進めます。

「夜川」という漁法で、鮎を獲る漁師でもある川瀬さん。競り台には、仲間が獲つたものだけでなく、自分で獲つた鮎も並びます。10月末まで行われるこの競り市。前夜木曾川で獲れた鮎を求め、会場では瞬間の駆け引きが繰り広げられています。

写真展に「ご当地キャラ」登場

平成23年10月に活動をスタートした市民カメラマン。今年も1年間に撮影した写真の数々を、多くの皆さんに見てもらうため、9月2日～7日に写真展を開催しました。

6日は会場に、市のマスコット「ららら」をはじめ、県やお隣の関市、岐南町などのご当地キャラが登場。来場者の皆さんと一緒に、写真を見て回ったり、ミニゲームを楽しんだりして、写真展を盛り上げました。(中央図書館市民ギャラリー)



市民カメラマン写真展

「エスカレーターで将棋倒し」を想定

多くの人で賑わうショッピングモールでの地震被害に備え、9月3日に従業員と市消防職員、保健師などが参加した防災訓練が行われました。

エスカレーターで買い物客が将棋倒しとなり、レストランでは火災が発生したとして、従業員が避難誘導の訓練を実施。救急隊員や保健師が応急救護の訓練を行いました。参加した皆さんは「避難経路の確認ができた」と災害への意識を新たにしました。(イオンモール各務原)



イオンモール集団救護訓練



エアロケット実験教室



市民カメラマンフォトルポ

8月24日、かかみがはら航空宇宙科学博物館で「エアロケット実験教室」が開催され、親子で火薬で飛ぶロケット作りに挑戦しました。

【市民カメラマン：松田匠子さん】

ペットボトルの水ロケットと違い、火薬で飛ぶロケットの製作体験です。親子で一つの物を作り上げる達成感は大変な思い出に。取り組む子どもたちの姿には、どんよりした天気になげず、自作のロケットが飛ぶことへの期待感を感じました。

各務原カレー祭 2014



「今年もおいしい！」大満足

今年9年目となる恒例イベント「各務原カレー祭」が開催。会場の市民公園ではたくさんの家族連れなどが、整理券を求めて長い列を作りました。

今回も、商工会議所青年部や航空自衛隊、地元の学生ボランティアの皆さんが盛り付けなどを担当し、西暦と同じ2014食分のカレーライスを配布。リピーターも多い人気のイベントだけに、会場のあちこちで「今年のカレーもおいしいね!」と話す皆さんの声が聞こえました。(9月6日)

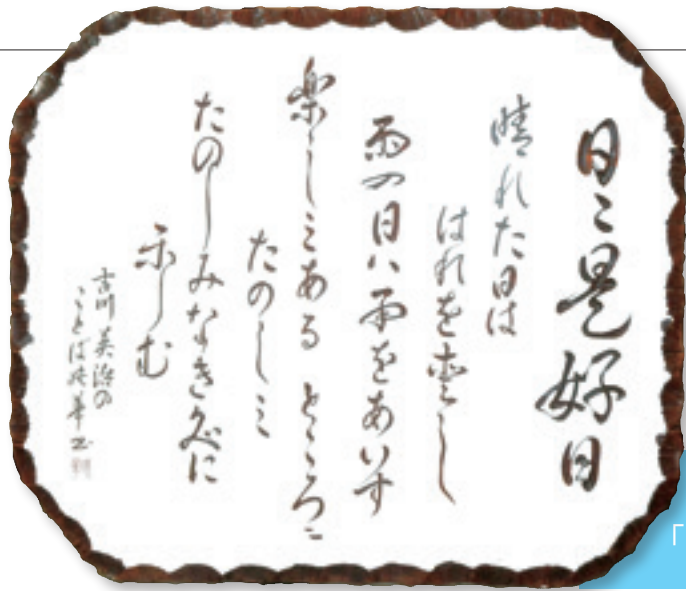

書
「日々是好日」

市民
ギャラリー
CITY GALLERY



鵜飼つや子さん
(蘇原希望町)

自分の人生が感じられる作品を

30年近く前、自分でうまく年賀状を書きたいと「書」を習い始めました。最初は、なかなか上達を実感できず、挫折しそうになったことも。少しでもうまくなりたいたいと思い、今も続けています。良いことも悪いこともあった自分の人生。そんな人生が作品から伝わるよう、これからも書き続けていきたいです。

元気
ツズ



原 まゆか
麻由香ちゃん (H24.4.28生)

お散歩大好き。たくさん遊んで楽しい毎日過ごそうね♪
(忠幸さん・美里さん、蘇原中央町)



坂井 ここわ
心咲ちゃん (H24.3.6生)
なるま
徳真ちゃん (H26.2.25生)

いつも幸せをありがとう。みんなの宝物です。姉弟仲良く、元気に育ってね。
(浩貴さん・友子さん、鵜沼西町)